夕刊 京城日報
定價一部一錢
京城府太平通一丁目三十一番地 京城日報社

貴軍の果敢なる攻撃が却て大敗の原因とは
南支軍、蔣軍に反省を促す

通告文要旨

【南寧十三日同盟】南支派遣軍は今次の歷史的殲滅戰の戰果に鑑み蔣介石、陳誠、白崇禧、張發奎を初め桂系諸將など各集團軍總司令に對し十三日長文の通告を發し、長期作戰の拙劣なるを指摘すると共に大いなる反省を促し、敵に對し再び反擊來攻するの意あらばいつにても之と一戰を交ふる用意ある旨を明かにした、通告要旨左の通り

賓陽作戰に於て親しく我軍と戰を交へられたる諸軍に謹んで一書を呈す

今次 作戰はその規模必ずしも大ならずと雖も完全包圍による殲滅戰としては近世東洋に於ける未曾有の作戰にして、ハンニバルのカンネー或は前世界大戰におけるタンネンベルグの殲滅戰に髣髴せり、吾人は敢へて我軍の戰捷を誇示せんとするものにあらず本作戰が戰略上の興味深きにも大なると、日支兩軍が夫々幾多の奮鬪美談を贏するを以て交戰者の友誼に基き作戰の跡を顧みて貴軍に申し述らんと欲す

一、我軍は南寧攻略戰に引續き貴軍を消耗して一小部隊を賓陽附近に集結せり、然るに貴軍は十二月十七日突如第一師第九十二師など貴軍精鋭の師團數ケ師を集めて崑崙關に來攻し、本作戰の端緒をなせり我軍は敵の攻勢も極めて頑強なるを察知し、敵を山地內に誘致し主力を以て永淳附近の平地より迂回し貴軍を包圍殲滅するの作戰を立て、南寧附近の兵力を集中せり

我軍 兵力集中の期間即ち十二月中旬より一月下旬に亘る期間內に於て我軍數大隊の先遣部隊に對して貴軍は十數ケ師を以て包圍力攻しながら遂に各陣地の目的を達し得ざりしは、日支兩軍の本質的戰鬪能力の致すところにして、この間における貴軍の從來稀なる攻撃に對し敬意を表するものなり

一、我軍武陵陣地に進出するや、敵第八十六師などの數個師は猛然我等に攻勢を取り茲に壯烈なる遭遇戰を演出せり、貴軍との遭遇戰は我軍初めて經驗せる所にして貴軍將士の敢鬪しかつ挑戰する所なり

一、一月二日我軍武陵平地に進出し賓陽に向ひ包圍圈を構成せんとするや、我飛行機は賓陽陸林公路に多數の軍隊充滿しあり貴蔣介石總司令部が遂く後退せるを報告したる時は我軍既に長蛇を逸したりと悲しみ長大息せり然るに戰局の進展に伴ひ貴軍の二十個師の兵力は山地帶にありて頑強に抵抗繼續しありことを知り、我軍は茲に初めて殲滅戰の可能なるを確信し

迂回 部隊は賓陽及び中大村を占領し完全に退路を遮斷し正面より攻撃せる部隊と策應して挾擊し山地より脫出する貴軍部隊を隨所に捕捉し更に鄒墟白上林縣の線に於て二重に包圍を行ひ遂に今次未曾有の殲滅戰を遂行することを得、以上の主要なる原因により今次貴國作戰として完全なる包圍殲滅戰を完遂するを得せしめたり、即ち武陵附近に於て得たる敵の兵站計畫によれば本作戰に使用したる貴軍の兵數は實に四十餘萬にして我軍南寧以北に使用せる

兵力 は僅かに四萬なり、我軍の目睹したる貴軍の遺棄死體は五萬に近く傷者の數は八萬以上を推算せるもその俘虜及投降部隊につき調査せる結果傷者は遺棄死體の四倍にして死傷者合計二十餘萬なるべく、更に死傷者の外に投降者數相大なりとのことにて、之を合すれば消耗實に三十萬に達し各軍現在員は戰鬪前の六分の一に減少せるものの如く、全軍全く抗戰實力を喪失せること確實なり、貴方が特に之が恐を貴軍に申し述らんとする所以は、斯る殲滅戰な

結局に於て以上列擧したる所に明かなるが如く、貴軍の「果敢なる攻撃」に歸結すべく茲に貴軍に重大なる反省を要望する所以なり

抑々 一方の軍が偉大なる戰捷を獲得し他方の軍が徹底的敗戰を喫するは敗者側に必ず重大なる過失を發見するは戰史に明かなり、然るに今次未曾有の殲滅作戰においては敗者たる貴軍側に於て本質的缺陷を發見することを得ざるのみならず、寧ろ戰捷の必須の要素たる「果敢なる攻撃」が大敗の主因たりしといふ、この事實が何を物語るかは以下に解明せらるべきなり

一、抑々我軍はこれまでに東亞新秩序建設に必要なる中國の要城を悉く平定し新中央政權を育成し、就中南支においては廣東、南寧の攻略により完全に對外補給路を遮斷したるを以て我方は占據地域の擴大を欲せず、從つて今次貴軍の反攻に際しては逸を以つて勞を俟つの所以、貴軍の反攻が眞面目にして果敢なるに從ひ之に比例して我軍戰果の大なるは今次作戰に照らし明かなり、この際において貴軍が愼重に考慮せらるべきは

貴軍 が今後もかゝる反攻を反復して殘存戰力を徒らに消耗すべきや或は和平を求めてこの戰力を建設的に使用すべきやの問題なり、若しそれ貴軍が前者の案を取り唱ふるが如き晉季攻勢を企圖せらるるにおいては本文に述べたる所を他山の石として新たに工夫精進の下に來攻せられたし、我々も亦秘術を盡し相共に世界戰史に光輝ある一頁を飾らんことを欲す

海軍警備區域の交通制限を解除
中央政府樹立に呼應 明朗上海の第一歩

上海特電【十四日發】新中央政府の成立を間近に控へて上海附近の治安は全く回復したのでわが方では十五日午前零時を期してわが海軍警備地區間の第三國人並に支那人の交通制限を解除することに決定十四日午前十時その旨支那方面艦隊報道部から發表、從來わが海軍の警備地區たる虹口楊樹浦、閘北方面においては支那人はわが陸戰隊發行の特別通行證所持者以外通行は禁止されてゐたが、右制限のため一般支那人は足かけ四年振りで虹口から解放されてわが警備地區へ自由に出入り出來ることゝなり、邦人經營の各工場各店もこれ等の支那人を相手にして一段と飛躍を見せるものと發想されるに至つた、なほ英米佛等の第三國人にも蘇州河以北の中央に通行實現の第一歩として新をもつて迎へられ、やがて更に上海を中心に南京杭州を初め各地との支那人の自由交通も實現に至るべく、新中央政府の誕生慶祝と呼應し明朗更生中國の雰圍氣はこゝより醸されるに至るであらう

滇越線を猛爆撃
敵機の挑戰を完全に撃退

【香港十四日同盟】昆明よりの支那側報道によれば日本海軍機は十三日午後一時過ぎ滇越鐵道に對し組織的な爆擊を敢行、各要衝に徹底的打擊を與へた、之に對し支那空軍も戰鬪機數機を以て日本空軍に挑戰し開遠上空で空中戰が行はれたが何れも日本空軍のため撃退された

王正廷 米大使訪問

【香港十三日同盟】重慶訪問の途次重慶に滯在中の駐支アメリカ大使ジョンソン氏は、昨十二日朝蔣介石夫人の招宴に出席、長時間に亘り會談を遂げ、最近の政治情勢に關して意見の交換を行つたが、同氏は今明日中に目下香港在中の宋子文、許世英、顧維鈞氏、孔祥熙以下の要人とも會見するものと見られてゐる、なほ王正廷氏新之の外名はジョンソン大使の後を追ふて重慶に赴る豫定で、重慶外交界は最近重慶にあるカーイギリス、コスムフランス、パノウチキンソ聯各大使にジョンソンアメリカ大使をも加へて活發な活動をするものと見られ注目されてゐる

兩將校進級

【東京電話】去る一月四日廣州附近大塘山上の討匪戰で壯烈な戰死を遂げた、三浦輝雄中佐（佐賀縣）並に二十九日香港で散華した三枝延吉少佐（香川縣）の兩氏は、十四日附で夫々左の如く發表された

任陸軍歩兵大佐 陸軍歩兵中佐 三浦輝雄

任陸軍歩兵中佐 陸軍歩兵少佐 三枝延吉

建國軍〇〇に突入
我が海陸軍も協力

【福建省〇〇十四日同盟】十二日福建省〇〇に上陸した建國軍は十三日午後六時半頃七十五師の擔する〇〇に突入し敵の五色旗を城頭高く揭げた、この日同軍は〇〇への途中チェッコ機銃を有する有力な敵と約三時間に亘る激戰を展開したが、この間我が〇〇部隊の一部並に海軍〇〇はよく同軍に協力し海岸より熾烈なる掩護砲火を敵に浴びせかけた、これに士氣大いに揚つた建國軍は敵の頑強な陣に猛攻又猛擊、天險を利用する頑強な敵トーチカを擧撃え與城に追崩れを打つて潰亂、斯くて第二次作戰初の戰歌を擧げたのであつた

石炭の增產計畫案 けふ正式省議決定

【東京電話】石炭の一般增産對策計畫案の商工省案は十三日午後七時より商工省部に開會、藤原商工省次官、總務局長その他首腦部會參集、燃料局作成の原案につき約三時間に亘って愼重審議する所あつたが

恩赦に浴する者 廣範圍に及ぶ
宮本法務局長報告
本府局長會議

總督府定例局長會議は十四日午前九時より第三會議室において各局部長並びに關係課長出席して開催、所管事項の報告を行つて同十時半終了したが、南總督は風邪のため出席しなかつた、なほ主なる報告事項のうち、鹽原學務局長代理工藤課長より府內の不足物資の取入について、來る二十日大阪において在阪中堅商工業者と總督府關係局長、商工課長等が集つて懇談會を開催することになつた旨報告、次いで宮本法務局長より二月十一日の紀元の佳節にあたつて發せられた恩赦の大詔換發で半島の在監者一萬二千四百九十名、非在監者三千七百餘名が恩典に浴し、復權者七萬人の多きに達しその範圍の大きいことは空前であつたと發表、次いで三橋警務局長より陸軍特別志願兵制度の報告があり、鐵道局長代理資源課長から陸運統制令の施行令は來る二月二十五日に發布をみる豫定で、これは出荷計畫の申告義務を規定したもので、今後全般的な出荷の計畫化に寄與することになろうと報告、最後に遞信局長代理經理課長から二千六百年記念簡易保險の普及について、又農林局長より農林局の狀況等についてそれ／＼報告があつた

水田財務局長 旱害狀況說明
研究會本部で

【東京支社電話】水田財務局長は十四日午前九時半研究會本部において十四年度追加豫算について詳細說明したる後、旱害の狀況と之が救濟對策、民心の動向、並にその他の追加計畫等一般經濟狀況その他について說明懇談し正午辭去したが十五日は午前九時より民政黨本部に於て十五年度本豫算並に追加豫算の說明をなすが政友久原、中島兩派

有田外相

在支米人の損害には適當見舞を行つた
有田外相、日米懸案を說明
衆院豫算總會

【東京電話】十四日の衆議院豫算總會は午前十時十五分開會、三土委員長より會期二日延長すべきことを諮り之を可決したのち、有田外相發言を求め過日の日米交渉懸案に關する質問に對し

案の多くは支那で起つた問題である關係上現地解決の方針をとつてゐるが、アメリカ側は必ずしもこれに滿足せず中央における交渉を要求してゐるものもあり、從つて中央において承知してゐる問題は事變發生以來去る一月末までにアメリカから文書を以つて要求し來つた交渉懸案が三百數十件に上つてゐる、その中主要なるもの百四十九件である、我が軍としては第三國の財産權益は事前に調査して攻擊の方法に考慮を加へその被害を防止してをり、軍が作戰上の不利をも顧みずこの配慮を行つてゐることは我々として感謝するところである、しかし事前において僞裝存在の通告をせず對空標識の不備、支那軍の利用又は我が軍事目標に著しく接近してゐる等の關係からアメリカ人の財産に損害を與へた事件が起つた、その中アメリカ人の身體生命に及んだもの二、三あつた、これについては適當なる見舞を行つてゐる、次に占據、破壞、使用によるもの七十三件である、これは事情を正確に調査の上公正妥當なる解決をはかりたい、第二の問題は海關事務行政、北支爲替管理、鐵道管理、揚子江開放、現地土産品買付、現地通行などの問題で、この數は凡そ十件である、殊に日米懸案六百餘件といはれてゐるのは如何なる故か知らぬ（以下朝刊）

本府辭令（十三日附）

木浦府港灣荷役理事官（七等）命內務局勤務▲慶尚道小作官吉田正雄任理事官（六等）命農林局勤務▲黃海道小作官土井芳彥命慶南道在勤▲慶南道小作官任道小作官（七等）命黃海道在勤▲島田勝雄任產業技師（七等待遇）補京畿道產業技師▲京畿道土木技師島田多三郎陞高等官四等待遇

—人—

◇宮本法務局長 十四日午後三時四十分京城驛發「のぞみ」で平壤へ
◇鹽瀨瑞氏（朝鮮專賣） 十四日「のぞみ」で東京へ、十九日歸城の豫定

時の錄音

一方、本會議及び豫算總會にあける質疑も低調してゐる。
×
さもあるべき國民不滿の意思表示である。
×
しかも、どうもシックリ行かぬ氣配あるは如何。
×
殊に、軍事や外交に就ての點が、戰時といふことを忘れるかの如き觀念がある。
×
これに對する答辯も、戰時を徹に納得を與る點もなきや。
×
よき意味での緊張心理と緊張がなくて、協力議會は望むべからず。
×
議員先輩、一國の目標に雜念を斥せよ。議會も亦く自覺せよ。

齋藤氏除名處分か
衆議院の大勢を支配

【東京支社電話】齋藤隆夫氏の懲罰問題は去る二日小山議長の職權によつて懲罰委員に附せられてから既に十日間、その間五回に亘り委員會が開かれたが議長の出席を求めて說明を徴した外は資料調査に終始し未だに齋藤氏を招致するに至つてゐない、これは今回の事態が頗る複雜微妙なために委員會の實質的審議に入るに先だち各派ともその根本的態度を決する必要があり委員會における各派の委員の態度決定の擧に慎取つてゐるのであるが、各派とも漸くその動向が決り齋藤氏の議員除名は必至の勢となつて衆議院の大勢が決したかの觀がある即ち去る二日の衆議院本會議で齋藤氏が問題の演說を行つた直後の形勢は軍部側に政府側の態度は強硬より民政黨をも含めた各派の意向も問題の重大性に鑑み除名已むなしと謂ふ大勢であつた、その後小山議長のとつた處置の是非が問題として取上げられこれが齋藤氏問題自體に一つの緩和的作用を與へた傾向がある、更に一方には議會に於る民政黨の立場から齋藤氏擁護の動きが盛んとなつたため出席停止程度に落着くのではないかと觀測する向きさへあつた然るにこの問題を實際に見ると政府側の態度は必ずしもさうではなくて軍部側に政府側の處分が出席停止程度に決るとすれば衆議院が齋藤氏演說の內容を左程不都合のものとして重視してゐないといふことを表示する結果になりその內外に與へる影響は甚大であるので、除名處分にするを得ないとし場合によつては議會の反省を求める意味で除名を議決すべしとの意嚮もある

和平建國軍〇〇に入城

【福建〇〇にて十四日】〇〇發表＝建國軍は十三日朝來強烈なる敵を擊破し午後六時その一部を以て〇〇に突入し、大隊長指揮は十四日早朝主力と共に入城の豫定なり

スターク米海軍作戰部長 日本の對支策誹謗
在支米人の權益危殆を誇張

【ワシントン十三日同盟】下院海軍分科委員會はスターク海軍作戰部長が、同委員會において支那における米國人の生命財産は危殆に瀕されつゝありとの左の如き奇怪極まる證言をなした旨十三日公表した

日支戰爭は支那におけるアメリカ人の生命財產を常に危險にさらしてゐる、日本の政治的經濟的支配の增強につれ、日本人の外國租界並に外國人居留地に對する壓迫は漸次強化しつゝあり、外國租界問題は極めて重大問題であるから關係列國は近くこれが存續維持のため強硬手段を要するに至るかも知れない、現在の處イギリス權益は日本の攻擊の的となつてゐるが、日本の究極の目的は日本が極東を支配せんとの意圖を妨害する歐米諸國の權益を支那より追放せんとするものなることを立證せんとするものである

即時建艦を開始
米海軍長官等が公表

【ワシントン十三日同盟】海軍分科委員會は十三日エヂソン海軍長官、スターク作戰部長が同委員會に於て行つた海軍擴張に關する重要證言を公表した、その要旨次ぎの通り

一、海軍建艦費は一九三九年には月一千四百萬弗であつたが、一九四五年度には月二千五百萬弗を要する豫定である
一、軍艦十九隻は即時建造を開始する豫定
一、一九四一年中には約六千八百萬弗を投じて飛行機五百七十六機を新たに建造するを要す
一、一九四一年六月にはアメリカ海軍は飛行機總數三千二百四十機を保有する豫定
一、上部構造が重過ぎる驅逐艦三十六隻改裝のため、經費二千一萬六千弗を要す
一、建艦費一隻六千五百萬弗を要したる新鋭戰艦二隻は明年進水する豫定であるが、同艦型は舊式になる虞れあり、同型艦の建造は避けること
一、海軍艦船用燃料購入費一千五百萬弗の支出を要す

中立擁護法にル大統領署名

【ワシントン十三日同盟】ルーズヴェルト大統領は十三日二億五千二百萬ドルに上る中立擁護國防強化特別支出法の案に署名した

對ソ通商協定 英中絕を聲明

【ロンドン十三日同盟】イギリス政府は昨年十月十一日イギリスのゴム、錫とソ聯の木材とを交換する英ソ・バーター通商協定を締結今日に至つたが、十三日政府は右協定を遂行することが不可能となるに至つた旨公式に聲明した、英ソ新通商協定成立の前途は不安で、右バーター協定遂行の中絕は各方面に多大の反響を與へてゐる

三國志 (135)
吉川英治 作
矢野橋村 畫
（出廬の卷）

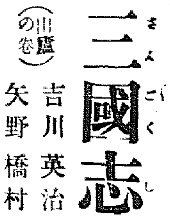

江東の虎（一）

この暁。
洛陽の宮廷府は、何となく、色めき立つてゐた。
次々と着いて來る早馬は、武陵門の柵に、何頭となく繋がれてゐた。
「洛陽は、お目をさまして下さい」
書記は、顔色をかへて、寢殿の扉をたゝいてゐた。
「お目ざめになりましたか」
と帳を開いて、彼の人影をゆるした。
「何だな。早朝から」
「大事が到來しました」
「又、黃巾にか？」
「いや、こんどは洛陽ですが」
「董賊の亂か」
「ちがひます。——」

「どこに」
「陳留を中心として」
「では、曹操が袁紹のや うだらう」
「左様です。忽ちのうちに、十八ケ國の諸侯をたぶらかし、われ詔を受けたりと僞稱して、二百餘里にわたる大軍を編成しました」
「そいつは捨てゝおけん」
「元よりの事です」
「で——まだ詔報は來ないか」
「昨夜、夜半から今暁にかけて、續々たるその早馬です。——すでに、敵は袁紹を總大將と仰ぎ、曹操を參謀とし、その第一手の先鋒を奥の孫堅がひきうけて、汜水關（河北省・汜水）近くまで攻め上つて來た由にございます」
「孫堅。——ああ長沙の太守だな」

あれは戰は上手かな？」
「上手な男です。何しろ、兵法で有名な孫子の末孫ですから」
「孫子の末孫だと」
「はい。呉郡富春（浙江省）の人で、孫堅、字は文臺と申し、南方ではなかなか名の聞れてゐる男です」

高血壓 狹心症
ヂウカルチン錠
恐るべき腦溢血を未然に防止するには、高血壓を自然的健康位に低下せしめると共に、眩暈、頭重、倦怠耳鳴、不眠症狀を解消せしめることが肝要です。ヂウカルチンは心臟、腎臟血管など、各臟器機能を正調化して血壓を低下せしめ腦溢血、狹心症の危險を未然に防止します。
一〇〇錠 一・三〇
五〇〇錠 六・〇〇
大阪・東京 田邊商店
475

かぜ氣味…の時、すぐ！
かぜ位ひ！と輕く考へるのが肺炎や肋膜炎を引き起す因です……ですから、水洟が出る、頭や咽喉が痛む、寒む氣がするなど感冒氣味の時には、何を措いてもノバポン錠で早めのお手當が肝要です。
ノバポン錠は在來の解熱劑に優さり發汗下熱と同時に、熱と痛みの原因である神經の中樞に直接、適切に作用する、今までにない最も進步した感冒のお藥です。
胃障害の不安も全くありませんから、食慾が減退しがちの感冒の發熱時には最も理想的…今や感冒頭痛藥はノバポン錠に限る…と各方面で旺んに賞用されます。
感冒・頭痛・咽喉痛
神經痛・結核熱
一二錠……四十錢
三六錠……一圓
一二〇錠……三圓
大阪・東京 田邊商店
ノバポン錠

國家總力態勢の强化
軍用を目標に國民服
陸軍被服協會で六種決る

東亞新秩序の大業完遂を期して國民總力を擧げるため今日、日本の國民被服に一大刷新を加へようといふ機運が軍官民各方面に起つてゐたが今回陸軍被服協會では男子用國民服として右の六種を決定、廣く國民に推奬することになつた、今回制定された國民服は過般一般から懸賞募集したもので、日本獨自の被服文化を創建するとゝもに、國家總力戰態勢への强化を圖るため一朝有事の場合最少限度の加工で軍用に供し得ることを目標とし日本服の特質と洋服の長所等を檢討苦心の結果決定したものである、色は國防色を基調とし保健、防寒、活動、威容等一切の要件を具備したものである

三越で展覽會

制定國民服は一見從來の背廣服と大差ないがカラー、ネクタイ、ワイシャツ、チョッキ類を一掃し、外觀、著用共に於て著しく從來の背廣服の不便、不快を拔いてゐる、また國民服が制定されたからといつて必ずしも制定品を新調する必要はなく、[illegible]現在所持の洋服をくづして被服に轉入すべきでその點特に當局は指示強調してゐる

また、三月六日から一週間京城三越で右制品の展覽會が開催一般にその實物を觀覽せしめることゝなつた

一、要旨 國民服(男子用)の基本構成は上衣、中衣及び袴の三者より成りその標準型は次の通りである 色合は國防色を基調とし基本形式に變更を加へない範圍内において意匠を加へ、また年齡、趣味、嗜好並に環境に應じて何れの型を取るべきか、自主的選擇をなすことが出來る、但し袴の形式は自由とする

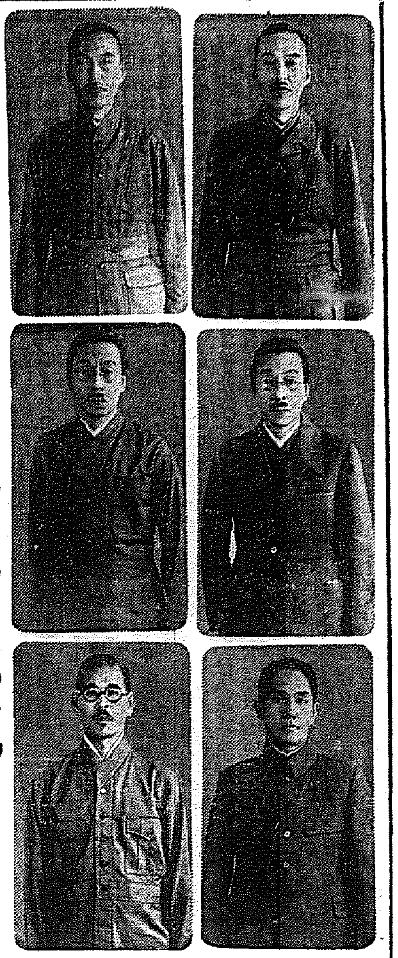

向つて右(上から)上衣一號、同三號 同口號(左)中衣一號、同二號、同三號

住宅難につけこむ
惡家主のあの手この手

京城府の深刻な住宅難につけこんで種々樣々の口實で家賃統制令の網をかく不屆きな家主が後を絶たぬ傾向あり、地代家賃統制令が實施された昨年の十月末から十一月末までは、京城府内の各署に持込まれた相談や投書件數はそれ〲百件前後あつたが、暮から正月にかけて所謂お台所必需品の米、木炭、砂糖、石炭、食料品等の取締や配給で手が廻りかねてゐたし、殊に一般府民が地代家賃統制令の内容に暗いとから家賃問題の撒收があるので一層强力な當局の取締を要望してゐる、各署に現れた投書、相談、訴願から見た惡辣家主のあの手、この手は次のやうなものである

▲所轄署から許可がないのに值上として增額しないもの

▲借主と相談づくで過額を貰うてゐるもの

▲所轄署から許可されて減額してもその額がまだ高額で家賃が超過してゐるもの

▲僅かな修繕の程度を總改築して增額してゐるもの

▲從來また現在でも暖、建物、修繕は家主が全額負擔になつてゐるものを借主の全額又は半額負擔に轉嫁するもの

▲家賃だけ減額して敷金を增額しないもの

その他これらの値稼ぎ家賃を增額しようといふ者ばかりではなく、府外に家賃以外の賃借條件を增額して實質上家賃の增額となつてゐるものがある

斷乎處罰
草野經濟主任談

これについて京畿道警察部草野經濟主任は語る

地代家賃統制令の運用については十一月一杯まで猶豫期間にしてゐたものについては嚴罰主義を取つてゐたがその後家主の違反に對してはこの問題が根絶されてゐないやうである、後は斷乎たる處罰方針で臨みたいと思つてゐる

お台所の不安打開に!
本府のお歴々が乘出す

總督府殖産局商工課では非常時局に鑑み局長、課長、課員等は[illegible]日ごろ大問題で[illegible]、さもなくば總督と會見、銃後物資の圓滑なる配給をはかるため[illegible]ことになつた、これは銃後國民達がやゝもすれば物資の苦しさに際しとつて銃後の認識を缺ぐ虞れがあるので一般消費者にさへつまらない不安を與へてゐる現狀を何とか打開しようといふのである

逸品ネクタイ 京城本町 ㈢ ミヨシ

紙節約令
府廳の御達し

一千四十六萬圓も使つてゐる用紙に無駄はないか?と京城府では府内で消費されてゐる用紙節約に乘り出すことになり、十四日府尹の名を以て各部課係並に各出張所、府民館、圖書館、附屬病院、府營各學校に第一、第二部所屬各學校に對して左の通牒を發した

(一)用紙類の交付については係員に一任することなく課係長が嚴重査定して交付を極力制限すると共に時々檢査を行ひ用紙消費の節約を期すること

(二)諸用紙の紙質の低下をはかり事務に支障を來さない範圍で紙面の縮小をはかること

(三)簡單輕易なる案文の場合は起案用紙を使用せず附箋又は原文の餘白に事由を具して決裁を受けること

(四)府内の連絡通知には電話又は府内傳達便を利用し用紙類の使用をさけること

(五)定期刊行物は整理を行ひ頁の減少をはかる

(六)封筒又は片面印刷の不用紙類は再使用の工夫をなす

(七)宣傳用印刷物は用紙節約に特別の工夫を凝らすこと

(八)帳簿類の表紙は裏返して再使用をはかる

(九)案文は簡潔を旨とし簡明を旨とすること

學界の權威京城へ
八月、日本學術協會大會

わが國學界で最高の權威をもつ『日本學術協會』の第十六回大會が來る八月下旬京城で開かれることになつた、日本學術協會はわが國における學術の綜合的振興をはかる目的で結成されたもので全國各大學所在地で大會を開催し研究發表又は講演を行つて斯界學者の相互の連絡をはかつて來たが、京城大會の出席者は約三百名に上りこれに要する經費はざつと一萬五千圓を計上してゐる、大會では特別講演、公開講演、談話會などが行はれるが、大會後には『學問の朝鮮進出』をはかり京城を振出しに釜山、大邱、平壤、咸興の五ヶ所で講演會を行ふはず、なほ兩大會の會長には城大總長篠田治策氏が、副會長には城大法文學部長大内武次氏、同醫學部長今村豐氏ほか五名が就任することになつた

(寫眞=質問陣に圍まれた中村軍司令官)

隱忍が第一だ
何事も無理はいかんよ
…◇酒脱に語る中村軍司令官◇…

令嬢を失つた悲しみをひた隱した中村朝鮮軍司令官は十四日朝軍出入の記者團が待ち構へる應接室にひよつこり姿を現し、下山報道部長と席を讓りあつて"俺は今日は聞き役だ"と肩の凝らぬ時局話を行つた、浴びせかける記者團の質問に"待つて與れよ、議會の政府委員ではないから輕くゆかう"と洒脱に洒雨……

良い雨と雪だつた、全く一降り萬いたゞらう、京城の街では除雪の[illegible]この雨で[illegible]たやうだが、あゝまア我慢をして行きませう

代用食は實行してゐます、家内は去年師團の代用食講習會で覺えた腕前で時に食膳を賑はして呉れるが、豆と小豆を混食した御飯はとても美味しく戴いてゐるよ、君方はやつてゐるかネ

×

(質問)は追擊砲の音ぶち…議會で騒がれた齋藤隆夫氏の質問へ飛ぶ

皆が一緒になつて時艱突破に向つてゐる時局の現れだよ、あれを喧嘩をしたなんて見てはいかん、電車の中で足を踏んだり、肘を突き當てると"こら、失禮

なッ"と怒るッイヤどうも失禮ッ"と謝まれば怒つた人も"あッどうぞ"と今度は話を譲る、あれだと全く一つの雰圍氣が醸し出したはずだつただらう

××

物資が缺乏したこと〲とやかましく言ふのはよくないネ、今は凡ゆる方面に開設の話についてゐるんだから今数らくの辛抱が一番難しい時だ、いつてみれば現在が一番難しい時だ、支那側はしきりと日本は經濟的破綻を起してゐるなんて宣傳これ努めてゐるといふが俺、サンはさういはんと戰爭が出來んからね…打開の非常手段は幾らでもあるであらう、然し何事も無理いかんよ、ただ隱忍ある生活運動の標語を自ら實踐に實行することが一番大事だよ

(堅く) 編んだ髯をまたやはらかくほぐして

世間ではひどく俺のことを潑溂童子のやうにいふがロボットになつてゐるだけだよ、飲まぬ人で通つた植田謙吉大將に比べて九牛の一毛さ、たゞ酒については挨拶が下手だからどうも飲む男の代名詞になつてゐる形だ

××

議會が議會で相當論議されてゐるやうだが、これは何としても實現しなければならぬ問題だ、聖戰に際し國家の基石となつた遺家族に對し、最大の敬禮の念を新たにし感謝を捧げる方途を講じることは我々の義務だ

×

(時局)談から世間話へと談笑四十分に亘つて會見は十一時五十分に終つた

京城府明治町二丁目 コガ肛門 電話本局二一八五

祟る最後の饗宴
高飛びの拐帶犯御用

京城本町署では十二日午後八時ころ府本町三丁目料理屋三好ろ事務員が鍾路三丁目料理屋三好を懷ひ逃走中の府内明治町九八旭農業倉庫事務員前科二犯小坂達郎(二七)を業務拐帶犯人として取調べを開始した

小坂は十二日午後三時ごろ主人西村伍一郎さんから預つた小切手一千圓、商銀小切手百圓計一千百圓を預金して來るやうにと渡されたのを南大門通り商銀支店で現金に代へ明治町の某所で豪遊をやりその足で白頭莊、三好等を遊び歩き小柳の隅名で而殿をやりその籠前署で滿洲へ高飛びすべく三好で最後の饗宴を張つてゐたもの

天ぷら 八星ヶ丘 旭町二丁目 電本五三五四番

列車御難續き
ラッセル車出動
大雪にダイヤ狂ふ

近來まれな積雪のため十四日午前三時八分京城驛着"興亞"は一時廿分、同二時卅分着の"ひかり"は二時間半延着、これがため十四日朝十一時五分發山行"ひかり"は一時間の發車の時刻に間に合はなかつた

その他北鮮方面行列車は何れも一時間以上遅延してゐる、鐵道局では降雪量五十センチを見せてゐる京元線福溪、元山間に今年最初のラッセル車を運轉除雪に努めてゐる

無線通信學校
設立認可さる

躍進朝鮮の伸びゆく通信界の要求に應へて設立計畫中の朝鮮無線通信學校は一月廿日附で設立認可となり、四月から第一回の生徒募集をすることになつた、敷地は京城東大門外の隅村に敷地を選へ既に工事にかゝり待つて校舍新築に取りかゝり豫定は七月末の見込でそれまでは府内假分校構内に假校舍を設けて授業を開始する豫定

四月の生徒募集は本科五十名(高等小學卒業程度)選科五十名(同一年)で本科は二年、選科は一年の無線通信士養成を期して設置される

この特典は東京目黑の無線電信講習所の外は同校だけである

京城、平壤間電話線不通

十二日夜來の降雪のため京畿道の通信線路は全般的に寸斷されて通話の被害を蒙つてゐるが、京城平壤間は通信電話不通となつたため目下遞信局で鋭意復舊作業中で京電で目下開通の見込みがない、その他全鮮の障害箇所の復舊に全力を期して奮闘中

高橋編輯局長夫人

本社編輯局長高橋猛氏夫人トヨ子さんにはかねて病氣療養中のところ十三日午後四時三十分京城齋金町六丁目一七ノ一三の自宅で逝去した、享年三十

告別式は十六日午後四時三十分から京城西四軒町高野山別院で營まれる

聖駕伊勢路へ
感激に沸く宇治山田市

【宇治山田電話】時局下に迎ふる紀元二千六百年の來る四月畏くも 聖上陛下には御親ら神宮の大前に御參拜の光榮に浴する聖恩の光榮であるが宇治山田市では『紀元二千六百年』の新年以來百萬赤子の參拜客を吐き出し賑ひ引きも切らず全國各地よりの參拜者に沸き立つてゐる、昭和十一年以來の御親拜であつた大御神前に捧げ奉る伊勢路は、十二日二千六百年度より實現の運び、三重縣並に宇治山田市当局は[illegible]を決定してゐることとて六萬市民の感激は一段と[illegible]いや増しに感激してゐるばかりである

京洛の地には御八年振り

【京都電話】天皇陛下には神宮御參拜の日をお待ち申上げてゐる、四月御參拜の御途次、京都に御駐輦あらせられることと内定したので京都百萬市民は早くも光榮に感激してゐる、京都東北郊山の仁孝天皇(御月輪陵)孝明天皇(後月輪東陵)兩山陵に御大典の御關り以來御八年振りの御參拜であらせられる以來、京洛の地に聖駕を迎へ奉るのは實に御八年振りの御事とて宮内省京都地方事務所では直ちに御駐輦の京都御所その他の準備に着手する豫定である

赤松府知事謹話

神々しさ一入
橿原神宮の聖域

【橿原電話】輝く紀元二千六百年の紀元節に畏くも勅使を御參向あらせ給うて神宮の神域は一入神々しさを增した…勅使の御參進を待つて、[illegible]

天皇陛下におかせられましては内外非常の秋に當り御政務、御親閲あらせられ以來の御事とて我が國の一入感激に存じてをる次第であります、紀元二千六百年を迎へさせられ國民の[illegible]ありますが、紀元二千六百年奉祝の[illegible]行幸を迎へ奉ることは[illegible]

[illegible]

潤うた全半島
總督も慈雨禮讃の乾杯

◇…春窮抑究服に全鮮的な恵みの雨が十二日夜から全半島に降り出して農村の春窮を一挙に吹き飛ばした、[illegible]

◇…地上は二重 [illegible]

◇…南總督はこの慈雨に[illegible]

滿洲開拓民
輸送打合會

滿洲開拓民の移住については本年も大體一萬名を目標に送出計畫が進められ、このうち分散開拓民の四千戸及び集合開拓民四千戸は全部本春移住せしめる豫定になつてゐるので總督府ではこれら開拓民の輸送打合會を開催することになり來る十六、十七の兩日總督府第三會議室で滿拓、鐵道局、拓務局、朝鮮警務局及安東、滿洲開拓總局、朝鮮總督府、滿洲、滿鮮拓その他の關係者が參集協議の筈である

尙鮮内道及び府郡開拓民事務擔任者の打合會もそれ〲開催するが日程は全南北が二月二十六日光州で、忠南北は二十八日大田で、慶南北は三月一日大邱で行はれる

創氏の感激
記念事業に寄附

京城府の安田進一氏(創氏)は高齢の身を以て[illegible]社會事業施設を始め各種の公共事業に寄附してゐたが、今回紀元二千六百年紀元の佳節を迎へ創氏の感激を表明すべく、同氏は十三日南總督に面謁を求め朝鮮社會事業協會の十周年記念事業に金二萬圓也を寄附して二千六百年紀念事業の一部に加へて欲しいと寄附を申出て來た

南總督もこの寄附の氏の誠意を喜びさつそく右寄附金を二千六百年記念會に受入れさせると共に文書課長から同氏に鄭重なる禮状を送らしめた

神代ものがたり

古事記や日本書紀は一般大衆には分り難いが、キング三月號の附錄神代ものがたりは誠に分りよく興味に溢れてゐてよい讀物だと好評になつてゐます。

日清生命 本社・東京・丸の内
招聘 出張所長、事務所長、社員 優遇招聘希望者至急履歴書ヲ本社營業課宛送附乞フ

精力强進剤!
參茸トニク
健康の愉悦!
參茸トニクの一杯は生命力を强靭にする 飛躍せん銃後の春に備へ朝夕『參茸トニク』の一杯を是非御習慣に!
定價 大瓶 五・〇〇 小瓶 一・八〇
各地有名藥店及デパート藥品部にあり
京城明治町二丁目(蘭商ビル三階)
發賣元 慈善堂製藥株式會社
京城本町四丁目
發賣元 株式會社 木村藥房

●頭の痛みと疲れにノーシン●

天下と銘酒 白雪
攝津伊丹 小西酒造株式會社

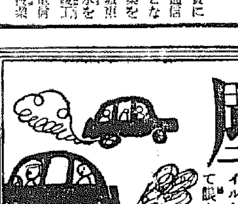

塵埃に惱む都會人は時々スマイルを點眼して眼を守らう
點眼藥 スマイル
定價 25錢 45錢
玉置商店

らくにかけてやさしい トモエ鉛筆

高血壓に 中風に 肩こりに 腦の病に 便秘に
リキシンは動脈の原因となる濁り血を淨化し動脈硬化を治して血行を順調にするので血壓が自然に下り腦溢血を豫防する
リキシンを服用し適當に發生すれば卒中の再發を豫防し、手足シビレや舌モツレは勿論、半身不隨の難症も漸々快くなる
按摩で治らぬ頑固な肩凝りは動脈硬化、高血壓から起る鬱血の爲ですからリキシンを服用して血の循環をよくすればよい
頭痛・頭重・のぼせ・フラ〱・耳鳴り熟睡できず手足の冷る人はリキシンで血の濁りを去り血行をよくすれば快方する
便秘は血液を濁し、腹壓を高めて腦溢血の因となる。リキシンは腸を整へ毎日氣持よく便通をつけて腦溢血を豫防する
全國藥店にあるが、大阪市大仁の今津本舖へ申込めば、血液淨化療法と養生法を無代進呈
四十才からリキシン リマツ

荊妻トヨ子儀豫て病氣加療中のところ藥石効なく十三日午後四時三十分死去致し候間此段謹告仕候也
追而告別式は十六日午後四時三十分西四軒町高野山別院に於て執行可仕候
京城齋金町六ノ一七
一月十四日
夫 高橋猛
親戚總代 加藤鍵治 高橋辰衛
友人總代 御手洗辰雄 筒井竹雄 福田廣好 原野公道 上江盛一 松本伊織 野崎眞三 杉浦洋

キングの樂 ラ・クムパルシータ
名タンゴの豪華標準盤
十指を數へるクムパルシータのレコードの中で、これ程アルゼンチン式の美しさと情熱を盛り上げた名盤は斷じてありません
エドアルド・ビアンコ指揮 オルケスタ・テピカ・アルヘンティナ演奏 (獨唱入) アリガ・ブ
(12吋普通盤 ¥2.75)
日本テレフンケン

醫學博士 二宮亮吉
産科 婦人科 二宮病院
入院隨意
京城府壽町 電本一一〇一番

地方綜合版

表彰に感激 即座に献金

【西水羅】元西水羅の住民にあたり警防團員と共に表彰された山田警防團長十五ヶ年の勤續者…この日警防團主山田要氏より…の金一千圓を添へた表彰狀を贈られ、野場長より傳達さるゝや式場に於て感激に咽びながら警察共に下る…と共に金百圓を即座に國防獻金へ、同様金百圓を國防第一線警備の警察官へと寄附し一同を感激させた

寄贈 朝鮮總督府圖書館

東海岸の最先進港！ 元山面目保持へ

大陸前進基地として再出發

【咸興】半島唯一の横斷ルート平元鐵道の全線開通を目睫に控へて大陸進出基地としての再出發が約束されてゐるミナト元山では港灣の大々的擴張計畫をたて將及び商工會議所の名をもつて今國議會へ、日本政府並に本府當局へ元山港設備擴張に關する建議案を提出、東海岸における最先進港として面目保持に乗出した

城内開五十九粁の工程のみで、遲くとも今秋までは全線開通を見るものと豫想せられてゐる

この鐵道の重要性については識者を俟つまでもなく半島横斷ルートとしてはたまた滿洲國との聯絡によつて大陸進出ルートとして、日本海海運の關係に重大役割を演ずべき大動脈で、從つてこれが終端たる元山港に大陸進出の據點としての役割を盡すには[illegible]

にあり、最近における貨物自然増加さへ滿足出來ない狀態で寒心すべき有様である

しかるに昭和十年以後における元山港の貨物増加は實に刮目すべきものがあり、昨年は實に八十五萬噸に及ぶ貨物の[illegible]千噸以上の岸壁繫船使用の可能は[illegible]であつて、即ち元山港における實際岸壁使用噸數は四十萬噸内外で、その他は沖荷役によつて辛うじて不便を凌いでゐる現狀で、港灣設備の擴張はもはや猶豫の餘地なきに至つてゐる

半島港灣界に異彩

防波堤と繫船岸壁の大擴張

しかしてその設備擴張計畫の内容は防波堤の延長と繫船岸壁の擴築の兩面から大々的擴張を試みる擬定で、岸壁は西岸通り[illegible]北方から海面に向けて擴大な繫船岸壁を擴延し、六千トン級の大汽船數隻を一時に繫留し得る施設とし、さらにこの岸壁に對し外海の波濤を避けるため長崎島から東方の海に向け一千二百五十米延長の大防波堤を築き、現港灣まつての理想港をつくる計畫である、これが完成の曉はミナト元山は一箇百五十萬トンの蔵貨能力を持つ港灣として新たに半島港灣界に異彩を放つものと期待されてゐる

慶南產棉增產【釜山】

[illegible]

出動人員百七十四萬人 咸北勤勞隊活躍

【羅南】總督精勤、尊い汗を流して町に野に繰展げられた精動聯盟勤勞報國隊の活動は非常時局民の大と燃える熱誠を反映して[illegible]

城津にも創氏相談委員會

【城津】創氏へ創氏への世紀の嵐は都市村落を問はず吹き捲り近く創氏の大風が押寄せる狀態のもとに當局でも受付準備萬端を整へ去る紀元節より受付を開始したところ書類の不備やらで文字通り大騷ぎを演じてゐるが、邑ではさらに創氏制度の趣旨を普及として相談相手となるべく有識者二十名を以て創氏相談委員會を設けることになり一兩日の內に發足を見る段取りとなつてゐる、創氏に對する大衆の要望を容れる[illegible]

創氏相次ぐ【咸興】[illegible]

麥飯の握りに舌皷

精動關係者や學童に活教訓

忠南視察の鹽原さん

【大田】天皇陛下にある農村の生活は如何に……と、鹽原學務局長の蒞臨をキヤッチすべく忠南精動の總本府學務局長に、宇都宮聯盟理事長の※[illegible]にあるだけに今回の訪問に早朝七時から晩は六時までといふ精動ぶり、しかも各學校を驚嘆させた……り、中食にかへたが、局長のこの昼食に感激[illegible]し道民に模範を示したものだ、ただ鹽原局長は供城郡[illegible]を見學[illegible]の部落を訪れた際にこの部落の集團の麥飯の握りを頂いて[illegible]

清津商議の選擧

定員一躍三十名に

建設機運極めて濃厚

【清津】大清津建設の擴張に一役を買はれてゐる清津商工會議所議員改選に、近く執行される筈であるが、今回の改選に當つて[illegible]とする氣運に伴れて[illegible]に立候補する筈で、この間早くも激烈な行動開始をへ見るに至つてゐる

怪しい男は眞鍮泥

【大田】十二日午後一時半ごろ府內[illegible]で擧動不審な男が警察に[illegible]

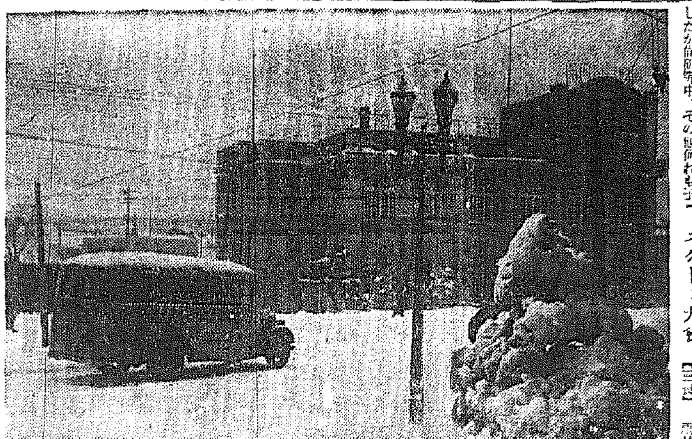

農家とスキーヤーほくほく

元山地方は雪・電話線に小故障

【元山】元山地方は十二日夜半から降り出した雪が間もなく雪に變り、十三日夜までに約五〇センチといふ近年稀な大雪となり[illegible]スキーヤーはドッと繰出した[illegible]

支那海の寶庫を目指し

平北の漁船隊遠征

開く春を期して待機

【新義州】平北の漁業が遠く支那海の漁場に進出[illegible]

【新義州】平北漁組聯合會では[illegible]

七田師團長 釜山初巡視

【釜山】[illegible]七田中將は[illegible]

平北漁組聯總會

【新義州】平北漁業組合聯合會總會は十三日午前九時から[illegible]

貧民に温情

【大邱】[illegible]

遂に千金の雨

勢ひすぎて看板や煙突に被害

だが お百姓は大喜び

【大田】待ちに待つた甘露の雨、十二日夕方から降り出し[illegible]

稀れな寒さで羅津時間給水

【羅津】近年稀な寒氣と旱魃のため羅津でも各地貯水池の貯水量が減少して來たので羅津では[illegible]

スケート大會【三長】[illegible]

警察署の創氏

【城津】署內のトップを切つて創氏へのスタート、同署長[illegible]

電車立往生

平壤の街、雪害に惱む

【平壤】[illegible]

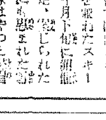

身命を賭して警備の線を確保

本多平北警察部長着任談

【新義州】事變下における[illegible]

勞働者よ北鮮へ

大手擴げて待つ工事

【城津】勞働力[illegible]

馬匹經濟講習會

【城津】[illegible]

京城大邱間も電話故障

【大邱】十二日午後九時から[illegible]

みな咸南を稱讚

新三課長の第一聲

【咸興】大咸南建設のハンドルを握る高田高等、太田學務、清水經濟の三課長の第一聲を聽く

◇……高田高等課長……

自分のやうな駈けだしが果して大咸南の高等警察に適任であるかどうか今さら自身に反問して見たいほど面喰つてゐます[illegible]

◇……太田學務課長……

未だ着いたばかりで何も判りません[illegible]

◇……清水經濟警察課長……

あまりせめなさんな！[illegible]

殺人少年公判 十九日頃開廷

【大田】[illegible]

忠南辭令

[illegible]

慶南辭令

[illegible]

明治四十年四月二十三日登錄濟 登錄商標

戰勝丸

慢性胃腸 肺・肋膜

戰勝丸の主治効能

慰問袋に是非！

本舖 大阪天王寺區上本町八丁目 浪速製藥株式會社

配給所 京城府黃金町六ノ二九 田村秀一藥房

トオ印寫眞用藥品

品質優良 價格低廉

メトール、ハイドロキノン、アミドール、無水亞硫酸曹達、炭酸曹達

發賣元 大阪 中西兼吉商店

京城特約店 島田寫眞機店

釜山特約店 岩瀨寫眞機店

帶皮 ポストンパック

（カタログ進呈）

發賣元 大阪 大和屋商店

金ボタン製造卸

學生釦・團服釦・諸官衛・各會社ボタン

御照會ヲ乞フ

合名會社 中川釦商店 大阪市東區谷町二丁目

袋物・眼鏡・現金問屋

大阪市浪速區河原町 島田市商店

細田商事合資會社 大阪市西區松島町二丁目

瀨戶醫院 外科 皮膚科

京城府旭町二丁目八番地

電話本局(2)二四九八番

家傳 サンレイ

無臭にんにく

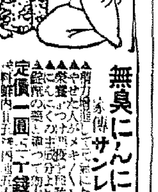

內科胃腸病 腦神經科 北島醫院

京城本町四丁目一五五 電話本局②三二七四番

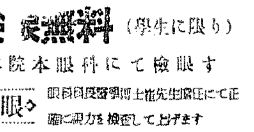

本院本眼科にて檢眼す

檢眼・眼鏡 無料（學生に限り）

京城驛前 セブランス病院

セブランス眼鏡部

正式 國旗

大久保國旗敎育部

內科一般 佐藤內科

院長 醫學博士 佐藤小五郎

參精

總督認可 京城第一自動車學校

麻絲・麻布・ミシン絲・マニラローフ・綿撚絲・絹紡

帝國製麻株式會社製品 大阪製麻株式會社製品 朝鮮專局販賣部

京城府黃金町二丁目 傘愛國商行

學藝

山村耕花氏筆

李光洙氏の小說『無明』に就て【上】

林和

小說『無明』は朝鮮語文藝雜誌『文章』の昨年一月號に發表され、更に昨秋『モダン日本』朝鮮版に譯されたもので、[illegible]ことも言ふまでもないが、この度朝鮮藝術賞に推薦されたことに[illegible]する。

『無明』といふよりも、李光洙氏が朝鮮藝術賞を受けるといふことは先づ無難といへよう。氏は朝鮮の新文學を開拓した人であり、その中年作家の發達と育成に盡した功勞者である。氏の功績は何かの形で酬いられなくてはならない。しかし必ずしも[illegible]の[illegible]や文壇の指導者とならなくてはならないといふ譯は勿論ない。

[illegible]、どうせ朝鮮の文學・藝術の[illegible]を表彰するのであつたら、たとひそれが文學[illegible]や藝術といつたものでも悪くはないと思ふ。この意味で、氏も朝鮮藝術の[illegible]は無難といへよう。

然し、作品『無明』といふものに限られたものといへば、色々異論があるのではないかと思ふ。それは勿論、作品の藝術方法に關してである。これは昨年度の朝鮮文壇に『無明』より優れた作品が更にあるといふ意味ばかりではない。もつと重要な意味においてである。ある重要な問題を通じて、原作の良し惡しを分るといふことが、必要でならない。誰かゞ本紙でいつたやうに、藝術委員會の中へ朝鮮語を解する人がせめて一人でも入つてゐなくてはならぬ話だ。それは今までの朝鮮文學についてばかりでなく、伸び行く朝鮮文學といふものに對して、深い理解を持たなくてはならないからだ。讀者も御承知の通り、或る一作品に對して文學賞を與へるといふ場合は單にその人の過去の業績を表彰するといふ意味ばかりでなく、朝鮮文學の將來に對するといふことが、場合によつてはより大なる意味を持つからである。この意味で朝鮮藝術賞銓衡委員會が『無明』を選んだのは、むしろ李光洙氏といふ作家を選んだと解されるし、又選んだその男を難なく切り拔けようとする場面が目につくやうな氣がする。これは偏見に過ぎないといふ人があるかも知れないが、實際のところ、吾々としては、朝鮮文壇における中堅作家達の仕事を無視することが出來ないからだ。

人のお目出度い郷土へ出て、吾々が述べるやうなものであるのを否定しないが、朝鮮藝術賞を將來にも繼續するなら、少くとも『コムマーシャリズム』以上の眼目を以てすることが[illegible]。朝鮮文學といふものに對して與ひたいといふのが吾々の率直な希望である。僞り誹謗を寄して作者に困つた迷惑と思ふが、或はこんなにもなるんではないかといふ複雜な氣持で、又敢へて一筆を認めなかつた次第である。

さて、小說『無明』の話であるが、この小說は李光洙氏將來の力作であるとは認めないばかりでなく、去年度、朝鮮文壇の短篇小說中の[illegible]作であることも確かだ。この小說を讀んで李光洙氏、老いて猶々壯んなりとはいへない。老いの衰へずの健在を吾々後進に與へたのは力強い限りであつた。氏と時を同じくして、文壇に出た作家達で氏程の力量と水準を維持してゐる作家のない朝鮮では、李光洙氏は一番[illegible]な作家、若い作家の中でといへるし、又[illegible]ある人、殆んどの盛んなる作家といへる。即ち吾々の[illegible]すべき作家的態度であることは勿論だ。

新映畫評

〝我が子の結婚〟小品ながら異色篇 大船作品

松竹大船作品『我が子の結婚』——『婚人の價値』を第一回作品として『結婚の節』『家族の會』と本作品ばかりではあるが、新人なりにその素直な新鮮味を認められた大庭秀雄監督の第四作である。これもまた僅か四十分ばかりの文藝通りの小品ではあるが、矢張り一通りの抒情性と諧調を[illegible]如何にも初々しい作品である。

三十年頃前にある富豪の小間使をしてゐる頃に同した主家の落し子の幸福を願つて手を引き、今はビルヂングの掃除婦をしてゐる老婆（飯田蝶子）が、丁度自分のビルヂングに越してきた會社の若社長として颯爽たる我が子（[illegible]）の姿を見出しながら、名乘りも果げず、我が子とその戀人（三浦光子）との幸福を蔭ながら祈る——

筋は、一寸伴奏家の人情喜劇に使ふ[illegible]なものでゝましい情緒の氣持で描き出してゐるが、無理矢理に泣かせると云つたところは全然なく、どこまでも現實的に世の中をしみじみ感じさせるつゝましさで、[illegible]にみても不自然な點がある位で大したミスはないが、依然として構成力に少し[illegible]、[illegible]なさを救けられない。たゞ一應これも許容すると、[illegible]持ち味のユーモラスな味の中にもすつきりした品位を見せ、[illegible]さゝやかながらもすつきりした品用さを見せ、監督が新進作家としてはかりでなく、シナリオ作家としても凡庸でないことを示してゐる。

主役の老婆に扮する飯田蝶子もこれを神妙に演じて、いつもの惡達者なところはない。それに廢れた俳優の顔も出てゐないが少くとも類型化した毒々しい大仰な映畫に一服の清涼劑を灑らしてゐる（S）—四十分—明治座上映中

日滿交驩の〝東遊記〟 滿映東寶作品

滿映作品『東遊記』——これは最初の日滿交驩映畫として滿映、東寶の協力で日滿兩國映畫關係者が結びつけるために製作されたさうであるが、製してかゝる意圖を示したかは、いさゝかこの出來榮えでは疑問だが、一應將來への示唆とはなつてゐる。

滿洲で百姓をしてゐる朱と陳とが大成功を夢見て東京へ、途中で財布をなくしてしまふが、ロケーション隊に助けられ、東京へ。尋ねる友はみつからず困つた末、ハブラシ會社の宣傳に雇はれ一躍人氣者になる。その會社に勤めてゐるタイピストから友人の所在もわかるが、そのうち里心がつき皆んな連れだつて滿洲に歸つて行く——この映畫には日本紹介といふ意味が含まれてゐるだけでも異色。監督上[illegible]ハンデイキヤツプがありとかく批評の圏外に置かるべきものかも知れぬが、滿映の滿洲ざ技術の[illegible]なのはどうしたことか。喜劇ながらも日滿[illegible]といふ眼ひだけは成功してゐるやうだ。主役の劉恩甲と張書達の藝は未熟だが、タイプの相異が面白い對照をなし[illegible]成功してゐる。助演者中で『東亞平和への道』に出た[illegible]

俳優は問題にする程のものでなく、たゞ滿洲俳優等とテンポを捕へるための努力に對し御苦勞樣だつたと云ふだけ。李香蘭は明と日本語のうまいタイピストに扮してゐるが、その美しいことゝ達者なことは今更喋々の要もあるまい（S）一時間十分—若草劇場上映中

東京にて

井上正夫

拜啓、昨夕は歌舞伎座にて[illegible]申候。然し今歌舞伎では口の下がひあがり申候へば、さうかんたんに歌舞伎もなり申さず候。今月はひどい喘息にて休演致し候も本年からさう毎月は出ぬつもりに候。一月興行の『關ト』は思ひきや大當りにて、緑の鈴木光枝が大きなヒットを打ち、[illegible]方面からも[illegible]され小生においても喜ばしきことに候。

街の創作【1】—或る日の思ひつきから—

根岸情治

宣明れぬ空の色。

窓。

瓦。

窓。

着實な安定な街はない。

擾々として續く大都の下に、人類は初めて自分が、

——自然の子——

であることを感謝する。

さうしてその時、若し、

『どんな所に自分の家があつたなら……』と思つたとしたなら

はーそんな所は、然し、あれかあな話ではないか——それは寧しで、我々のまともな答へなのでありかひきあるだらうか。都會は新しい嚴格だ。居處には、あくなき嫌惡さが、アヘンのやうな魅惑を、知らぬうちに都市人の心に食ひこませてゐる。

都市人はこれを—文化—といふ言葉のもとに、甘受し、生活してゐるのだ。

その良し惡しの批判は此にゆづらう。

今、私のいはうとしてゐるのは、その都市人が山に登り、丘に立ち緑に蔽まれ、雲に向つて

——此處に私の家が——

と訴へるその心情を、觀察してみたいのである。

讀者の自覺は極めて氣まぐれだ。畫を見て冒險しない、音樂を聴いて食慾を起したり、時には、戯畫を見て絶望すら感じかねないの狀態であるとさへ考へてゐるのだ。

その讀者が、たとへ、その日の氣まぐれからとはいへ、山に野に宣傳に、一つのあこがれを待つといふ事は人類の生長に、如何に自然が必要であるかを、立證づけるものではあるまいか。

『イキングといひ、ピクニックといひ、或は酒落た風な郊外散策も、中を走す都市人の心に、『郊外を崇ぶ郊散』とのみ解けることは、決して當を得てゐない。

自然の待つ魅力は、人間本來の運命的要素を、心の底からゆり動かすだけのみがある。

一種の風景美を眼にかけて、はるかなる雲を、山河に起させる都市人の心を、我々は常に見聞きしてゐる。

[illegible]に[illegible]る。

且の[illegible]い或る[illegible]・京城[illegible]を求め、しみじみと、私に滲透したことがある。

『京城へ來て一番先に心を打たれたのは、京城の街をとりかこんでゐる山の姿だつた。その山は、我々が日本で感じるやうな、一種の親しさを感じさせない。あく迄も冷然たる、あく迄も親しみ難い。ある峻嚴なる人の眼差のやうな大自然の威容が、我らしい甘さで我々をつゝんでくれる』と。

なるほど、京城の山は、内地の山と違つて、樹木として樹木を持つてゐるのは極めて少い。

その原因及び國策的な良し惡しはとしても、これを戰に配置の上からのみいふならば、樹の無い山と、一つ一つ形態を靈にした稜線と、[illegible]な細い線と……

我々は其處から[illegible]の士を[illegible]し十個の土にはひを嗅ぐことが出來るに遊びない。

それはかりでない。

山の中腹には、無[illegible]な荒寂な家が、オンドルの隙々と匿さらけ出して、その家をチョロチョロ細い小川が流れてゐるのだ。

さうして白く乾いた道が、山から山の間をくねくねとつないでゐるかと思へば、眼ひがけなく、山の裾の狹に、小さな藁葺の家屋がつつましい軒を並べてゐる。

聲でが、湖のやうな靜けさの中から、さうした[illegible]を包圍して、あちらにもこちらにも浮び上つてゐる長さを認める樂しさ。

それが、京城の街をつつむ山の姿なのである。

次週番組

喜樂館（十七日から二十一日まで）▲日活多摩川作品、小西退三郎監督、見明凡太郎、轟公子主演『暖流の一夜』▲日活京都作品、倉田[illegible]監督、月形龍之助[illegible]主演『戰斗』▲ワーナー・ナショナル作品ジョン・ファロー監督、ボリス・カーロフ主演『見えざる兇彈』

若草東寶劇場（十九日から二十五日まで）▲東寶東京作品、井伏鱒二原作、今井正監督、滿川俊司、竹久千惠子、月田一郎主演『多甚古村』▲東寶東京作品 [illegible]監督、[illegible]、立松晃、江戸川蘭子、魏ちゃん主演『お轉婆社長』▲朝鮮劇場特別出演

京日歌壇 北原白秋選
朝鮮風物・生活・事變雜詠

京城　佐藤武

山深く雪降りつみし道の色に人を尋れむ寂りはするも

夕闇の色に入り來れば乾きたる道のかたへに[illegible]く飛む

三人の將校に[illegible]き守衛を[illegible]所のかたへ步みゆきたり

慶北　明石愁之介

寒いよよ谷をわたれば雲の山大霞きに[illegible]き鳴るも

目いなる山鳴りひゞくこの朝山のこゝろに觸れしこゝちす

昏迷の星は見らねど月に近く火吐く嶺あり聳立つ見ゆ

大邱　猪俣三子

冬の山たゞに眞白き一すぢは市場へつゞく獵師の路かも

冬田中なべ雉四五羽佇ち居しが人のごとくに步をうごかしけり

霧雪やはおとなく暮れ驛舎を深く沈めて冬の月出づ

京城　和氣淸勝

[illegible]の河ゆ渉湯の山の岸里日は出でむとす

四方の氷凍りたれども湧き出づることゝ洗の水は凍らず（朝鮮郷）

慶北　松村勇

[illegible]のたゞなびく空ゆ散り散らふ[illegible]にし朝日照りそふ

新造の船のあさあけすがしくて[illegible]

蔚遠にせんだんの實はかがやきて[illegible]

霧晴れて[illegible]の底まで凍り[illegible]

朝鮮風物・生活・事變詠（季節・自由）官製ハガキに一人一枚三首限り認め京城日報社學藝部『京日歌壇』あてのこと

不連續線

ピント

われわれの知識とか常識とかいふものは、正確であるが如くにして、實は必ずしもさうでない。

早い話が、ピントといふ言葉がそれである。

『あの男は少しピントはづれだ』

『ピンぼけのところがあるね』

これは、ピントを焦點と譯し、少し專門の知識のある程の人であれば、誰でも平氣で使つてゐる言葉である。

しかし、それでは、どこの國の言葉かと聞けば、異口同音に英語だと答へるに違ひない。中學校などの英語の先生でも、大學の英文科を出た程の男でも、少しも疑ふところなく、英語であることを断言し、その綴りがPINTであることまで教へてくれる。

そこで、英和辭典を引く段取りになるが、そこには、そんな言葉がない。PYNTだらうか、とあらためて調べて見るが、依然として見當らない。

次にあわてゝ、今度はドイツ語の辭書を開いたり、フランス語の方を當つたり、スペイン語ではないかと迷つたりするが、案外にも、それをわが國語の辭書である『言海』が、オランダ語からの轉訛であることを教へてゐるのに驚いて、オヤ〳〵と驚かされる。

既に專門家的自負に生きてゐる先生や英文學者にして然り。われわれの知識は嗟しいものである。

映畫ニュース
新支那を描く記錄映畫 各社が續々製作

新支那中央政府樹立を前にして新給態で封切られる[illegible]大日本文化映畫には南支に取材した『廣東進軍抄』が[illegible]してゐる他北支方面にロケーションを敢行して『北支建設』を製作の話であり、上海の中華映畫株式會社は新中國の誕生『新中國の話』を製作中であり、新作品には南島に於ける汪、王、梁三巨頭會談の實況まで[illegible]、南支記錄映畫を製作すべく準備中である、かくてあらゆる角度から北中南支の大陸をカメラによつてアッピールせしめるものである

朝鮮大陸の現狀を紹介する記錄映畫が矢つぎ早やに製出してゐるが先づ京城シネマでは[illegible]通事情普及會選定により、揚子江を中心とする我が國商工業の活況を描く映畫『揚子江』を完成、近く封切を待つてゐる又同會通信映畫部の紀元二千六百年奉祝文化映畫コンクール出品作品『東亞大陸』も完成、これは三月中に日本各地映畫館が全國封切を行ふが、京城では[illegible]されつゝあることは注目すべきことである

學藝だより

◇春陽會第十八回展　春陽會では四月八日から十七日まで東京上野府美術館で第十八回展覽會を開くが、搬入は四月二、四の兩日、鑑別手數料は一點五十錢、詳細は東京杉並區和田本町八二三春陽會事務所のこと、なほ東京展終了後は引續き大阪及び名古屋でも開催される

長篇少年讀物懸賞募集

子供の頃の讀物は人の一生を支配すると申します。母の膝で祖母の背中で嬉い時期かされた物語は、大人の社會生活の中に立派に活きてゐて、國民としての又は人間としての性格を育てる上に、大きい成長を遂げたいと思ひます。子供の健全な成長を願ひ、子供の讀物に適切なる讀を注ぐ人々の、語つて聽かされんことを希望いたします。

小學生の日常によりよき讀物たる糧となるものです。今[illegible]な時代に活かさうとする試みなどを求め、現文壇の諸題とされてゐる新定藝への示唆をあたへて、文學をとほして正しい強い信念を植ゑつけようとする京日小學生新聞は、この意味で、將來の日本を荷ふよい國民を育てる上に本社はこの事業によつて深く期し、紀元二千六百年を記念する事業の一つとして、懸賞[illegible]

規定

題材 自由

長さ 一回分を四百字詰原稿紙一枚半とし六十回內外

程度 尋常四年生に理解できる表現內容のもの

賞金 一等 百圓 二等 六十圓 三等 四十圓

締切 三月十日

發表 四月十日、入選作品は六月以降の京日小學生新聞紙上に逐次連載掲定

審査 京城日報編輯局

送先 京城府太平通京城日報社小學生部

版權 入選作の版權は本社に歸す 作品の返却は一切いたしません

京日小學生新聞

結核の速戰即決的快癒法

内用 ダイレクト

適應症 ○肺結核 ○肋膜炎 ○肺門淋巴腺 ○肺炎加答兒 ○腹膜炎 ○カリエス ○痔瘻 ○ルイレキ ○腎臟結核

氣永に、金のかかる長期療法でなく嘆いものは働きながら、稍ゝ進んだものでも二三ヶ月の連用でよくなる、連續即決的の化學療法が苦心の結果發見されました。

生命素といはれる燐脂質の偉大な作用が病菌の巣であるリポイト皮膜を通して患部を癒す一方、芳香酸類の協力作用が咳嗽や、喀痰等の補强作業をつとめますので、丁度生きてる藥が働らくようにそれこそ治癒の効果を速くします。

森田博士外十數專門醫師推奬のダイレクト療法の原理と實際の體驗を集めた文獻は、ハガキで申込次第無料呈します。

著名藥店にあり

朝鮮總代理店 株式會社 新井藥房 京城府南大門通り

發賣元 東京市京橋區木挽町七ノ二 明隣商會研究部

包裝藥價 カプセル入（〇二瓦）七〇球入 約三十日量 金五円 一三〇球入（約六十日量）金十二円

東京市京橋區木挽町七ノ二（昭和通り） 明隣商會研究部 振替東京一〇一六一番

貯金報國 株式會社 朝鮮貯蓄銀行 京城府本町一丁目 電話本局(2)一〇一〇番

贊化病院 京城府明治町一丁目 電話本局二〇四五番 入院隨意 普通病室及 內科 小兒科 醫學博士 古城憲治

池田の甘栗 京城驛前 池田商會 電本七五九番

德永小兒科 入院隨意 醫學博士 德永勳 西小門町四（裁判所前通）電話（光）1960番

香料のネクタイ專門店 ミヨシ

朝鮮殖產銀行

新化學療法の廣汎な應用と

淋疾問答

「淋疾は根治する」

淋疾の根治は必ずしも不可能ではないがその治療は甚だ困難なものとされ從來、洗滌、注射、挿入、安靜、食養生等の療法が講ぜられたが、徒らに長時日を要し捗々しき效果を期し得なかつた。從つて舊療法の徹底的な改革は絶へず要求されて來たのであるが遂に最近科學は此の難事を見事征服し專門醫家の治療法を根底より覆えす世界的化學療法劑が發見確立された。

「純粹度高き最高級强力リベールが生れた」

二個のズルフォンアミド基を含む新化學物質アミノベンゾールズルフォンアミド、ベンゾールズルフォン・デメチールアミドに更に他の殺菌性化學藥の配合に成功し藥效を强化せしめた强力リベールなる化學療法劑である。最初ドイツに於て發見されたパラアミノベンゾールズルフォンアミドは一九〇九年發見のサルバルサン（六〇六號）に匹敵するものとして當時、世界醫學界の賞讃を浴びたが爾後の實驗にて慢性淋疾、副作用に欠點を認められ再び猛烈な化學陣の研究により遂に殺菌力は數倍し副作用なき前述の新化學主劑が完成された。今や全世界の諸權威者は淋疾治療の劃期的決定藥として激賞してゐる。

「驚くべき殺菌偉力を有す」

强力リベールは前述の新化學主劑に綜合的藥理相乘作用の敏感性を目的として殺菌性化學藥劑を配合し效力倍加せしめたるものにして他の類似製劑に見ざる鋭敏なる殺菌力を有し洗滌・注射を要せず單に內服により直ちに血液中に吸收され生體內を循環し病巢に潛伏せる淋菌に對し直接滲透して徹底的殺菌するもので從來の療法を以てしては考へられざる驚くべき事實である。

「何日で治癒の目的を達するか」

病狀により異るも內服六時間乃至八時間後より尿中に化學藥の反應が顯れ二十四時間にて尿、濟澄し二日—三日の短期に止膿、止痛し殺菌完了するを例とする。又十數年の頑固性淋疾も、重症の婦人淋疾にも驚くべき短期治療の目的を達し、專門醫家より從來になき僅少なる費用で全治せしめる理想的化學療法劑であると激賞されてゐる。服用法は

（普通療法）初期の急性淋疾には一回五錠宛一日三回を五日間服用す。この服藥にて止膿、止痛し淋菌殺滅を見るを普通とするも理想としては次の突擊療法を適當とす。

（突擊療法）劇症、慢性症には最初五日間一日十錠宛一日三回食後服用し五日間休藥し更に反復治療を徹底せしめるこの突擊にては十數年來の頑固性も最高九三%の驚異的根治效果を擧げつゝあり。

更に休藥期を利し特製リベールを補助服藥せば一層理想的なり

「副作用はなきや」

强力リベールは二基性劑中最高度（溶融點一九四度）の純粹製體を主劑とせるため副作用のみるべきものなきを大なる特徵とす。

「淋疾だけに効く藥か」

强力リベールは單に淋疾に對し迅速なる效果を發揮するのみならず、適應範圍は極めて廣く特に連鎖狀球菌、葡萄狀球菌等による左記疾患に

丹毒・敗血症・扁桃腺炎・中耳炎・齒槽膿漏・蓄膿症・面疔・腎盂炎・膀胱炎・產褥熱・腫物等

良効が見られ廣く醫家より推奬されてゐる。

最高級國產二基性ズルフォンアミド劑

强力リベール錠

藥價（五十錠）三圓（百錠）五圓（三百錠）十三圓 各藥店にあり

本舖 竹村製劑所 大阪市東區南久太郎町

堀部安兵衛 (184)

一龍齋貞山(演)　矢島健三(畫)

介錯人(三)

松平隱岐守の家來荒川軍太夫、此の人腕前が出來るので安兵衛の介錯を仰せ付けられましたが、當人に身分は低く腕も鈍い人物が悪い、から安兵衛が恐ねた、けれども有りの儘に云つたらば、夜人心持が悪からう、死んで行く人だ、喜ばしてと、殊へて二百石物頭と申しました。安兵衛、郷士についてから苦笑をして困りませう。さて愛の人々も滞りなく茲に切腹を致しました。細川家が十七人、隱岐様が十人、毛利、水野の十九人都合大勢れなる切腹をして四十七人の儀誥等へ埋葬をしました。然るに彼の安兵衛の介錯人荒川軍太夫が考へたのは、ア、どうも飛んだ事を吐いた、堀部氏が假を知んでゐはしなからうか、世の中に隨分悪を吐く奴もあるが、あのやうな立派に結構を吹く奴もない、悔い奴だと悪を恐んでゐるかも知れない取返しの付かない事を吐いて了つた。生きてゐる人なら、詫りに行くといふことも出來るが、死んで終つた人物、墓に參つて詫りに行くことは出來ない、固より悪意でいつた事だけれども、根が正直な人だから、どうもそれが氣になつて仕様がない、悪が胸に殘つてゐて物を食べても思ひ出すと胸に支へて咽へ通らない、夜寝てゐてフト目が覺める、サアどうしても寝られない、風邪を引いた、ア、堀部安兵衛が恨んでゐるのではなからうか……表へ出る、鼻緒が切れた、ア、安兵衛が祟つてゐるのではなからうか……何に付け彼に付けて氣になつて〳〵堪りません、其處で今更いつた事は仕方がない、一度いつた話題通りにしたら別に差支へもあるまい、思ひは一つ安兵衛の法事をして遣らう、それが宜いと思ひましたから翳り藩中都合は宜くないが仕方がない、借り物の立派な衣類大小、拵物でもつて懐を貯込んで、芝の宇田川町に弔屋をしてをりまする六兵衛といふ鍛冶がある、其處へ日掃ひ人足、當はお金さへ出せばその日掃ひがございまして、仲間又は六尺、何んでもある、舁籠を一挺雇ひ、自分は籠物へ乗つて、立派な服装をして泉岳寺へ參りまして、松平隱岐守家來、堀部安兵衛の墓參に參つた、宜しくどうか頼むと其處へ莫大な施物を出して、

と云つて軍太夫を一間に控へさせ、今日は一周忌でございますから、細川、水野、毛利、松平四家の御屋敷からも御香料を持つて御役人が御參詣でございます、松平様御屋敷からも御用役の中村様と云ふ人が參詣に參りまして、御客間に控へて居ると、役僧が其處へ立ち出でまして、

役僧「エヽ今日は良うこそ御參詣、御○○の事で、就いては御方様家の御勤物頭役を御勤めになる荒川軍太夫と仰せられる御方が、堀部安兵衛殿御一人のみ御回向として御出でになりました、昨年も一度御出でになりましたが、あの御方は御藩御殿頭でござるか、何し頭の御間柄でございますか、伺ひます」

と訊ねました。

軍「手前は物頭を申勤める荒川軍太夫と申す者……」

○「ア、左様でございますか、それでは四十七名の御回向を……」

軍「イヤさうではない、堀部安兵衛だけで宜しい、回向を頼む」

○「左様で」

法事をして一旦六兵衛方へ歸つて來て屋敷へ戻つた、氣のせゐか何を喰べても美味く喰べられる、夜分も寝く寝られる、風邪も引かない、誠に宜い心持だ、イヤ惡い事りをした為の心持の宜いことはない、マア〳〵之で宜かつた、飛んだ嘘を吐いて大變な事をしたが、堀部安兵衛が喜んで呉れるだらうと思つてゐる。翌年二月四日となつた、一周忌でございますから、今日は取り分け參詣をせんければならんと、又例の借物着物を借りて立派な服装をして遣つて參りましたのが泉岳寺、莫大な施物を出して、

軍「松平隱岐守家來物頭荒川軍太夫、安兵衛の回向を頼む」

○「ハイ承知致しました」

大阪商船出帆

阪神行
一月十四日　満光丸
一月十七日　甲子丸
一月十七日　豐津丸

名古屋、京濱行
一月十三日　第三大寶丸

内地各地行旅客貨物取扱致候
大阪商船株式會社仁川代理店
株式會社　慶田組
電話　四一二番　二一一番　二九八四番　一七〇八番　一四三番

肩身のせまい不姙の人

姙娠の近道はどこにある

先づお訊ね

しますが、月經不順、月經困難等の月經障害にありませんか？　腰が恐から冷痛みませんか？　腰内側が引締る様に痛みませんか？　下り物が丈夫だつた時のと違ひませんか？　頭重く耳鳴眩暈、逆上肩凝りが烈しくありませんか？

是等の容態

が子供の出來ない原因の中で七八割を占める子宮内膜炎、それから傴端つた卵巣又は卵管炎の病状です。この時に姙娠すべき確實はあつても育る事が出來ないのです。

子宮後屈と

思つてゐる方でも、その實子宮内膜炎の離れの時に狎つてゐるのが多い例が少なら、一應は内膜炎の治療を必ず試つて見る必要があります。

最新療法と

しては、現在帝大病院婦人科を筆頭に各國有名病院使用の高級三元的婦人薬ワセトン球が二つとない特効薬として、醫科大學の教授が、有名た專門醫報に發表されてゐますが、三種類の新樂理療法が、一時に出來るのが、他の眞似を許さない優れた特長です。

(イ)　消炎療法　消毒と消炎と收斂力の働に依み自淨下どめの作用、内外を清潔にし色々の不快をとる諸作用で治療の根本です。

(ロ)　卵巢更生療法　卵巢し弱れたを新しい働を持てるV・ADが主力を盡します。

(ハ)　女性ホルモン外用療法　子宮發育不全月經痛月經障害、不姙症治療、腰痛み頭重耳鳴等に注射する卵胞ホルモンを外用して注射に劣らぬ効果を擧げる。

(普通で二日に一球外用)　就寢し・時でも一日一球以上の必要はありません。

(使用法とても良い)　局部へ行き渡る特種の構造作用の持使用後の發結果各くいらず實に簡潔で然も絶對に他人に知らないのに何んと云つても嬉しい事で、不知不識に此事の治療が家庭で出來て姙娠をまつばかりです。

さては！

兵庫・坂上　二谷絹子

子宮内膜炎で數年かけまして相すみません。お醫様でワセトン球を使用してから大變氣分も勝れおり物もなく喜んでゐます。人知れず婦人病を治したのに、八年九年もなかつた子供、只今月の物が一すのびてゐるのです。姙娠ではないか！主人及び私の喜び、これもワセトン球のお蔭です。も少し御藥を使用したいと思ひますが、胎兒にはわるい事はないでせうか。お伺ひ致します。

・製價・六球七十錢　十二球一圓廿錢廿四球二圓卅錢卅六球三圓四十錢・病院用一四四球十三圓も治療の度を計りだれにも使へます。

・お求めの注意・有名藥店デパートでは必ず帝大病院使用の『ワセトン球』と申出下さい。品切れなら佳代用藥お求めなくすぐ左記の所へ、ハガキへ(東京三五〇一九番へ局で御込む)カハセで御註文次第急送します。代金引換は内地に限り扱ひます。

・無代進呈・女性必讀の衛生治療書『女性の新生理學』御申込あればさし上げます

有名病院　婦人科使用　ワセトン球

總代理店　東京市芝區西久保櫻川町十三番地　合名會社　河原商店　振替東京三三〇九〇番　電話三田一六八五・六〇六番

體質改善　積極的強壯劑　ビクラ　(ハタフ)

適應症　食慾不振、心身の過勞、作業能率の低下、無氣力、神經衰弱、結核、腺病質、重症後及手術後の恢復期、新陳代謝障害、榮養不良、ホルモン障害、精力減退、不眠症、眼力減退、四肢冷感、等。

ビクラは身體各細胞に溌剌たる活力を與へ、抵抗力を高め、心臓を強め、食慾を旺盛にしてエネルギーを充溢し、新陳代謝を盛んにする等、總て一般身體狀態を改善する飲み易き、積極的強壯劑なり。

【シロップ狀液劑】　二五〇瓦　二圓五十錢　一近入　五圓八十錢

(說明書進呈)

製造發賣元　岡山市紙屋町　株式會社　林源十郎商店　全鮮有名藥店に販賣す

VIKURA

内科小兒科　四日醫院

ネクタイ　ワイシャツ專問　ミヨシ　京城本町二　電本七二九

一滴／二滴／三滴／素敵／　金鶴香水　丹頂化粧品本舗

慰問袋に　雜誌　富士

三月號は特に讀切が澤山！

(定價六十五錢・郵送料三錢)

戰線に在つた者が初めて叫ぐ「故郷の富士！」戰地の兵隊さん達はその懷かしさを述べて慰問品「富士」に對して感じるさうで、慰問品で一番喜ばれて居るのが富士です！

連載小說と合せて傑作ばかり二十數篇の大內容・落語・漫才・笑話・浪曲等々も斷然豐富です

健康を泡で育てる

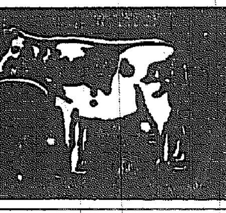

寒い時にはお風呂　おふろには"牛乳"

牛乳石鹸

本舗・大阪　共進舍石鹸株式會社

HK 4

家庭温泉　浴身体の芯から温まる！寒さ知らずに元氣溢る！

神經痛・婦人病　リウマチ・ひふ病　ひえしもやけぢ疾

六一〇ハップ

各藥店にあり

製造元本舗　名古屋市西區　六一〇ハップ本舗

かぜひき易い人に

赤玉ポートワイン

かぜをひいたときに召上る赤玉ポートワインは、その手當として相當に有効ですが、しかしかぜをひきやすい人には、そのほかに平素の御愛飲をすゝめます。これは天然甘味の純良な葡萄酒で、幾多貴重な滋強素を有してをり、それが体力をつくるほか、また皮膚の新陳代謝や内分泌等の機能を旺んにする働きもあり、これらの効果が相俟つて、次第に全身の細胞を強化し、よく寒冷に抵抗する体力をつくりあげて行くのです！

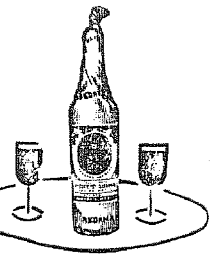

學習に大切な頭の○　ノーシン

カゴメケチャップ

最上の品・最大の売行

世界に誇る　ホワイトフロッグウヰスキー　(白ガメ印)

九日

先着五千名の御客様に(りべのお土産)を差上げます

伸びよ太郎　京日讀賣ニュース(文化)　アサヒホームグラフ　漫画モダン・ホテル　ベテーベーブ主演

晴國の見(二)　物物の友達　東和ヴァプ文化映畫　スクリーン・レビウ(十四號)　社映畫スター總出演

夜八時開分も全部御覧になれます　(觀覽料)大人五十錢・軍人小人十錢　夜間は御相談入口が御利用下さい

京日文化映畫劇場

湯も水も使はぬ新しい洗顔料

お顔が見違へる程美しくなる

洗顔・美容・化粧下の三重作用

(1)　湯も水もいらず清掃力は石鹸以上！

一寸すりこんで拭きとるだけで石鹸や洗粉などでは到底落ちない、毛穴の奥深くにあるホコリやゴミまでが殘らず分解されてスツキリと綺麗に落ちます。

(2)　お顔が目に見えて美しくなる！

理想的の美容成分が、皮膚の深部に最も効果的に働いて、お顔がシン底から白くスケていつ迄もしつとりしい、お肌になります。

(3)　見違へる程美しいお化粧が出來る！

明色クリンシンで洗顔した後、化粧下クリームなしに、スグ白粉をつけても、又水白粉をつけても、どのお化粧下を使ったよりも一層美しいツヤのあるお化粧が出來ます

定價一瓶七十八錢

△クリンシンの世界的流行！

歐米にかてもクリンシンの流行は非常なもので從來の凡ゆる洗顔料やクリーム類は既に時代おくれとなり、最近の統計によりましてもクリンシンの使用額はあらゆる化粧品中の首位をしめ、ために歐米婦人の美が一段と増したとさへ言はれてゐます。

明色クリンシンクリーム

12―125

複合粒子でズバ抜て美しく附く粉白粉

三重作用の最高級粉白粉！

(1)　複合粒子でズバ抜けて美しく附く！

明色粉白粉は充分に細い白粉の粒子に更に幾多の物理的化學的の新工夫を加へて複合粒子といふ一種特別の微妙な理想的な状態に化成してありますから普通の粉白粉とは比較にならぬ程美しく附きます。

(2)　時間がたつ程一層美しさを増す！

明色粉白粉をつけますと皮膚の科學的成分が忽ち皮膚に作用して安膚が白粉の粒もつき易い狀態になり、複合粒子の作用と合してマルでキヂから○様な自然な美しさに附き而も時間が經つ程一層美しさを增します。

(3)　美容粒子の作用！

明色粉白粉には特殊の美容粒子が微しも皮膚に有効に配合されてありますからこの粉白粉でお化粧するとキヂまでが目に見えて美しくなるのです。

最高級の粉白粉が普通品の御値段！

肌色系統　肌色(肌色一號)　サンビーム(肌色二號)　ラッシェル(肌色三號)

オークル系統　クリーム(オークル一號)　オークル(オークル二號)

白色(ホワイト)　アンバー(琥珀色)

定價各色　四十五錢

明色粉白粉

海運統制の強化（上） 民治より官治統制へ

海運における總動員態勢の確立を目指し、海運統制令は一月一日公布同日實施された（朝鮮、臺灣、樺太、南洋群島は同十五日より實施）これにより海運の官治統制は飛躍的に擴大を見たといふことが出來よう

海運 統制令は國家總動員法第八條及び第十九條を發動して船舶の製造、修繕、賃借、使用及び船價、水上運賃等の規定を制定したもので、現行海運立法たる臨時船舶管理法（昭和十二年十月一日より實施）に準據する就業者の自治的統制のみを以つてしては、事變の進展、歐洲戰亂の長期化による海上輸送の逼迫に對處し、重要物資輸送の完遂を期し難いので臨時船舶管理法と併立し、これを補強して、その足らざる所を補ひ以て海運における國家使命を達成せしめるにある。以下海運統制令の内容を明かにすると共に、海運統制の現状を述べてみよう

海運統制令内容

國家總動員法第八條の發動により（一）造船を許可制とし（二）船舶修繕の促進につき命令をなし（三）船舶の合理化と運航の能率化を圖るため船舶の賃借及び委託を命じ（四）外國傭船を許可制とし（五）必要に應じ危險區域の航海、禁制品の運送等を制限禁止し（六）更に海上運送の全過程を合理化し統制する必要から荷役促進のため荷主、荷役請負業者に對し命令を發し得る旨を規定（七）また施行規則においては荷主より運送計畫報告及び運送契約報告を定期的に徴する

總動 員法第十九條の發動により（一）水上運賃、傭船料及び船價等の公定に關する事項を定めた（二）水上運賃、傭船料及び船價等の公定については曩に公布施行された價格等統制令の公定と大體同様であるが、海運界の實情に鑑み業者の組合の認可額を以て價格公定に代行せしめる制度を認めた（三）價格等統制令では適用外となつてゐる輸出入運賃中の或る種のものにつき公定の方途を講じた

主なる施行規則

次に同令施行規則の主なるものを揭げてみよう

第一條 長さ五十メートル未滿の船舶の製造については海運統制令第二條の許可を受くることを要せず、國の注文による船舶の製造につきまた同じ

第二條 船舶の製造をなさんとする者海運統制令第二條の許可を受けんとするときは第三條に規定する場合を除くの外注文者と連署の上左の事項を記載したる申請書を遞信大臣に提出すべし（一）船舶の種類及び用途（二）船舶の長さ（三）總噸數及びその數、前項の申請書には左の書類を添附すべし但し北海道、府縣、市町村その他の公共團體の注文による場合に於ては第四號乃至第六號の書類についてはこの限にあらず（イ）使用船舶番號、計畫總トン數、計畫純トン數、計畫載貨重量、計畫容積、計畫馬力、計畫航海速力、使用豫定燃料の種類、豫定起工年月、進水豫定年月、竣功豫定年月、豫定就航區域、船體製造工場名及び機關製造工場名を記載したる書類（ロ）所要資材の種類別數量を記載したる書類（ハ）豫定製造價格及びその内譯を記載したる書類（ニ）注文者の所要資金調達方法を記載したる書類（ホ）注文者會社その他の團體なるときは定款またはこれに準ずるもの（ヘ）注文者の資産及び營業狀況の詳細を記載したる書類

第三條 外地または外國に住所を有する者の注文により船舶の製造をなさんとする者海運統制令第二條の許可を受けんとするときは注文者の氏名または名稱、及び住所または主たる事務所所在地を前條第一項各號の事項を記載したる申請書に同條第二項第一號乃至第三號の書類を添附しこれを遞信大臣に提出すべし

第四條 外國に船舶の製造の注文をなさんとする者海運統制令第二條の許可を受けんとするときは第二條第一項の各號の事項を記載せる申請書に同條第二項第一號及び第三號乃至第五號の書類を添附しこれを遞信大臣に提出すべし

註＝海運統制令第二條「船舶の製造をなさんとする者及び外國に船舶の製造の注文をなさんとする者は命令の定むる所により當該船舶の製造につき遞信大臣の許可を受くべし」

雜穀九萬三千石 滿洲より輸入決定 食糧事情愈よ明朗化

端境期における食糧對策の萬全を期し總督府農林局では既に外米十萬八千石の輸入を完了、引續き滿洲その他から雜穀の輸入を交渉中のところ近々中に粟四萬石、生米（ヨンミ）二萬三千六百石、精糯黍一萬五千六百石、精稗十六百石、玉蜀黍二千一百石、大豆一萬石合計九萬三千石を輸入することに決定したので、目下食糧不安調に撤營を行つてゐるが、この輸入によつて鮮内食糧不安は頗る緩和するものと見られてゐる、右につき湯村農林局長は語る

鮮内の食糧對策については滿洲國及び拓務省、農林省、軍部方面の格段の配慮によつて廿萬石に達する外米及び雜穀が配給されることになつたので、鮮内の食糧事情も明朗化するものと思はれる

滿洲大豆の輸入 既定方針通り中央雜穀輸入組合で取扱に決定

滿洲雜穀の輸入については既にその他は朝鮮中央雜穀輸入組合がこれに當つてゐるが、大豆は別個に輸入組合を設立すべしとする論が一部に擡頭してゐる、しかし本問題の眞相については既に總督府においても農林、殖産兩局に於て數回取扱方を申込んだことがあるが、その時には既に本府の方針が決定してゐたので問題視されなかつたもので、本府が三穀を加盟せしめなかつたのは從來三穀が滿洲雜穀を輸入した實績を有しないところに起因するものである

外國爲替基金運用狀況

【東京電話】大藏省發表、外國爲替基金の運用状況について十二日の豫算總會において櫻内藏相は既報の如く説明を行つたが、十三日大藏省は左の如く本年一月末現在の數字を發表した

▲外國爲替基金創設以來運用成績（單位千圓）

利用總額	五七六、三二〇
返濟額	三四九、四七七
現在利用高	二二六、七四六

乙銀の利下 朝鮮も追随

東京大阪における乙種銀行は定期預金利率を一厘下げと決定十五日より實施することゝなり、右に對する朝鮮側の態度は注目されてゐたが、財務局では朝鮮も同様追随の方針である、而これが實施時期は十五年度豫算の諸般決定後となるべく、從つて多少遲れる見込みで利下率は内地よりも大幅とみられる

株式 公社債 金融 藤本ビルブローカー證券 京城・黄金町一 電話本局 二八八六 二九八八

配給統制組合を設置 鑛業資材配給合理化 重點主義に對應 企畫部試案進む

總督府では最近の鑛業情勢に鑑み鑛業用資材の重點主義を採り昨年秋鑛業會社の合同による朝鮮有色鑛業振興會社の設立を初め着々具體化せしめつゝあるが、現下益々重點主義強化による各種物資の急速增産が緊要となつてゐるので、企畫部では右鑛業用資材の配給の合理化を計ることに方針を決定、先づ鑛業用機械（鑛業用品）の統制強化を行ひ重點主義に合致する合理的配給を期することゝなり目下企畫部試案を纏め關係方面と協議を進めてゐる

右の企畫部試案は總督府と生産者との關係を緊密にし重要鑛山に優先的に機械を配給、開發能率を高め得るとするもので、鑛業機械として朝鮮鑛山用機械配給統制組合（假稱）を創立するとこつた、しかして右統制方法により機械の配給が合理化すれば從來の如く開發資材を確保せずして増産を強化する如き政府の矛盾も漸次解決され、鑛業開發に好影響を齎すものとして一般に期待されてゐる

假委員會にかける、即ちこの幹事會は總務委員會と物價委員會との連絡機關たらしむるもので

物價委員會强化 大綱は總務委員會で 幹事會で更に專門的な討議

總督府では物價調整課の新設を機に物價委員會を强化、物價統制の萬全を期することゝなり、目下準備中のところ、成案を得たので目下大野政務總監の決裁を仰ぎ近く正式決定、發表を見る筈である、而もその内容は次の如くである

本府内に各局長、民間有力者の委員を以て大局的物價問題につき總務委員會を組織し、この小組織でフリートーキング的に討議、この決定事項を物價委員會に提案する、一方各課長より成る幹事會を組織しその幹事會を更に專門的な小幹事會に區分し專門的立場から之を討議して物價委員會にかけ、即ちこの幹事會は總務委員會と物價委員會との連絡機關たらしむるもので而してこれ等三者は相互に緊密協調し物價對策の萬全を期するもので、總務委員會を中心として之を運營せんとするものである

價格公定急施 物價委員會相次で開催

總督府物價調整課では價格公定の急速實施方針を堅持し、十三日は物價專門委員會を開きカーバイト及びソーダ灰の價格につき討議を進めたが、十四日は更に第一部會を開き、五品目の價格につき決定することゝなつてゐるので近く本委員會を開き公定價格を決定する筈である、なほ目下研究中のものは用紙、製紙、燐寸、酒類であるが、これも近く專門委員會にかける筈である

重石・水鉛 金銀買入 三昌鑛業所 京城南大門通二ノ十一 （朝鮮信託前） 電話本局三〇二五番

産金資材の入手 海陸輸送に一貫せる優先權要望

産金資材の價格については刻下金資源開發の國家的重要緊急性に鑑み特に優先權を認められてゐるのであるが、これが資材の入手は輸送途中に於て諸種の支障に逢着し優先權とは殆ど名目に過ぎぬの机上で附與された名目に過ぎぬといふ實狀にあり、右資材輸送に際し他の物資の下積となつたり積殘しにされたり鐵道トラック輸送の不圓滑等の爲め業者がこれを入手するまでには尠からぬ困難を伴ふので業者側としては當局に於てかゝる現狀に對應し産金資材の價格に當つては海陸輸送機關の一切に一貫せる優先權を確保し、スムースなる資材の入手によつて金資源開發の飛躍に協力することを痛切に要望してゐる

日本窒素新株拂込

【大阪電話】日本窒素肥料株式會社では來る四月一日期日にて新株の第三回拂込、一株につき十二圓五十錢總額二千七百五十萬圓を徴收することに決定した右拂込金は關係會社への貸付並に本社工場の工事資金に充當する筈

富寧水力總會

東拓系富寧水力電氣會社では十日東拓本社で第七回定時株主總會を開催附議事項何れも原案通り承認、重役の選任は取締役社長竹内健次郎氏以下何れも留任することになつた

日本海汽船幹部級人事

【東京電話】日本海汽船は十一日より營業を開始したが、これに伴ひ十三日遞信省の許可を得て左の部課長級人事を發表した

總務部長森木鹿 ▲庶務課長荒川浩 ▲經理課長長澤金之助 ▲營業部長依田利信 ▲貨物課長近藤喜衛 ▲船客課長廣瀬以藏 ▲運輸課長和田實一 ▲船舶部長松原文夫 ▲海務課長山田政明 ▲同田中勇

油肥の配給調整 内鮮價格の不均衡是正を主眼に 十四日油肥聯委員會開催

朝鮮油肥聯の委員會議は十四日より三日間京城ホテルで開催するが、同年度の油肥販賣方針に關しては内鮮間の圓滑なる需給調整を眼目とし次の諸點を中心に價格、配給の全面に亘つて檢討を加へるものとみられてゐる

（一）内鮮間の價格不均衡是正＝現在における價格不均衡は朝鮮油肥の全面的流出減退を招來しつゝあるが、これは内地側の價格統制が不徹底な爲であるからこれを是正し公平妥當な價格を公定すること

（二）有機質肥料會社に對する問題＝有機質肥料の統制のため内地當局では前記統制會社に一元的統制を行はしめることに決定鮮油肥聯も一手に購入することになつた、併し需給の完璧を期するには最大供給者たる朝鮮側の參加が必要であり、これに對し油肥聯では參加の形式、時期等其他につき愼重講究中である

鮮銀券發行高週報 自二月四日至二月十日

一、銀行券總發行平均高 四三七、九三七、四〇九
內制限外發行高 六八、一三〇、一四三
正貨準備發行平均高 二三二、一四四、四三〇
保證準備發行平均高 一九五、七四三、九七九
二、週末銀行券發行高 四三三、四八〇、〇三〇、八〇

水産開發重役會

朝鮮水産開發會社では十三日午後一時から府院館に於て取締役會を開催左記議案を附議原案通り承認決定し同五時散會した

一、水産皮革工場事業計畫案の件（イルカ、ミンクを材料とする皮革代用品製造工場を釜山に新設せんとするもの）
二、京城營業所、大連、安東出張所開設の件
三、浦項、漁大津工場充實の件
四、手繰船二隻建造の件
五、その他

良き女房役たらん 朝鮮は全然白紙だ 君島鮮銀副總裁入鮮談

【釜山電話】日本銀行考査局長より鮮銀副總裁に就任した君島一郎氏は新任挨拶のため十四日關釜連絡船で釜山上陸「あかつき」にて赴任したが車中左の如く語つた

朝鮮は全く初めてで全然白紙だからよろしく頼む、松原總裁はよく知つてゐるが最に立派な人であるからこの總裁の女房役としてつとめを果したい、刻下の時局は日清と日露兩役の當時とは全く情勢を異にし文字通りの非常時であり、特に朝鮮の有する地位は兵站基地として非常に重要であるから、寧ろ滿洲が授けてきるくらゐの大きな氣持でやらねばならぬと思ふ

造林苗圃の育成 各道の自給自足を目標 苗木不足克服に努力

總督府では第一期造林計畫遂行の爲に要する苗木は一ケ年凡そ四億萬本であるが、本年の如きは生産二億六千萬本にして需要所要量に遙かに及ばないので、本府山林局では鮮内における自給自足態勢の確立を期し、さきの道農林主任官會議においてこれが方策を協議した結果、苗木の如き種子の不足してゐるものは配給管理を完全にして一年生で移植（本植）出來るやうにし、播種造林を行ひ、カラ松等の如きは用材林用にのみ移植するといつた便法を講じ苗木不足を克服することに決定したので、山林局では更めて各道に對し道内の自給自足を目標として、苗圃增殖その他の計畫を樹立するやう通牒を發することとなつた

米穀 仁川海岸町 京城黄金町 マ七商店 株

明治町覺書

新規手控強のため商内見送られて新東は自三十八圓撤みに保合ひ各方面とも全く用なしの形である▲アメリカの對日禁輸案が上院外交委員會において審議保留となつたのが一つの好材料とされてゐるがこの一事で外交關係が好轉し通商貿易の安定感が得られるとは速斷出來ないものがある▲米國務次官は歐洲中立國又は交戰國を歴訪し和平斡旋に努めてゐるが一般情勢から推して和平實現は困難であり寧ろ戰火はバルカンへ波及せんとしてゐる環境の高言頭も眞の問題の因縁に變化がない限り長期戰に大膽狙ひはなさゝうだ▲新株は滿發主力株の一進一退を極めて買つた買物は依然見當らず行過ぎの整理商内が續行してゐる安値には高値覺への買氣は潜在してゐるが當面の材料がないので何れへとも動いてゐないので保合ひとの觀測が多く行はれてゐる▲投資對象物の局限されてゐる今日では目先の材料如何では再び買はれるものと見られてゐるが戻りには商賣物が伏在してゐるため全面高となるのは容易ではなく現在の賣物は主に玄人筋が多く地方筋よりの賣向きは見れない

◇郵船舊七七圓五商船新六七圓五と二圓五圓安
◇北鮮油四〇圓五日本輕金屬二六圓五と六十錢高
◇朝鮮無煙新二〇圓二と五万圓安い
◇大同鑛產一七圓八
◇東大組新三二圓丁
◇鮮銀一三七圓丁新五五圓八殖銀八三圓五新二九圓五
◇中央無盡二六圓丁と不變

株式 賣控へ 纖維株高

前場 格別新規材料とて見るべきものはないがアメリカの對日禁輸案審議保留が好感されて新東昔三十八圓三十錢と前日より三十錢高引締めて始まりアト纖維株高に買物手控へられて止めは八圓五十錢と高値引を告げ大阪も八圓五と强理に放置した、商難株は行過ぎの整理商内が續いて行はれ概ね保合を示した

後場 對米關係は依然警戒人氣が昂ら從來の修正必至が傳へられて新東昔三十八圓六十錢と十錢高に始まり内地は大阪八圓九十錢八圓七に寄附いて九圓台を襲きその他諸株も二、六十錢方各々引締めて人氣はやゝ持直すところあつたが戻りには賣物が伏在して一氣には伸び切れず保合圏内の動きに過ぎなかつた

仕手の均衡破れず 向當分保合か

證者は依然警戒人氣からアメリカの對日禁輸案審議保留と歐洲中立國及び交戰國に國務次官を派して和平斡旋に乘出してゐるもの、事こゝに至つては交戰國が和平交渉に應諾しさうな振合はなく寧ろ交戰國の必然的運命により形勢は益々急迫化し近東バルカンへ戰火は波及せんとしてゐるので强氣筋に氣が緩みたが新東は過日の六圓四を安値に八圓台を中心として保合つてゐる然し取組は十三日現在で東京十九萬六千台に增加し賣四十五人買四十四人と從來の大手長が著しく收縮し一人の上長となり表面の人數は殆んど諸つてゐるが讓玉工作は株不足による無日步又は逆日歩の增加で受筋が相當困つてゐるのは否めず且先時期の賣材料なくは强敵に保合ふとなれば賣氣の嫌氣が助長し易くダメ押しを一度入れるのではないかといはれ仕手の均衡が破れるまでは向當分保合ひと見るべきであらう

纖維株小反撥

纖維株は制規關係による生産減少と昨今の生糸安、日印會商の前途悲觀人氣に嫌氣賣物に見舞はれてゐたが、最近低迷商情を脱し切れないものがあつたがけさは中央新政權の樹立の進展工作と共に大陸に地盤を有する一流會社は將來の發展が豫想されるので賣物一巡の跡でもあり値頃感ひの買物注がれて鐘紡新舊一圓高帝人、洋レもそれぞれ四、五十錢方小反撥した、又インフレ防止策として利潤制が組はれ最もであつたが纖維が認會に於て現在以上の抑壓は考へて居ないと言明したので市人にやゝ安堵感を與へ昨今まで賣過ぎの一船が現はれたものである

現株市況

米國の和平工作乘出説乙種銀行の利下決定等好感材料の出現に氣迷ひを深めて依然賣物は見送られ商内は閑散にて見るべき動きなく

米穀 集荷順調 見送る

◇京畿道三九圓四京畿道二六圓一兩れも不變人商事七一〇圓丁日南パルプ三一圓三錢パル二五圓五
◇朝鮮商銀新三一圓八と三方上伸
◇日本エタノール三五圓三東邦パルプ一五圓丁日本テイセル四六圓三日本ニッケル七九圓三と一圓方買はる
◇朝鮮紡織九九圓丁と五〇錢安新六八圓丁と七方軟調
◇小林鑛業七二圓三と三安新三二圓一
◇西鮮化學一〇圓丁高周波新九五圓丁
◇朝鮮工作三〇圓四
◇朝鮮重工業七圓五
◇東拓六六圓九新五一圓五と新舊共各二万軟調
◇滿洲工業新三八圓九滿洲工作二七圓七ス下拓五〇圓六

區域を限定

道當局では節米の勵行と買溜めを防止する爲め今後の配給米は區域を限定しその人口率によつて制限すべく目下各食糧配給組合にたいて一日の消費量を調査中であるが仁川の配給區域は府内一圓を初め鹹興面、德積面、永宗面、北島面、龍游面、大阜面等の各島々と決定せる趣報である、そして之等に對する人口は合計十五萬七千人に達し三割の淮被を加算しても一日四百五、六十石の配給米で

米界六感

仁川の荷受配給組合は今度府の食糧配給組合と改稱し雜穀も一緒に取扱ふ事になつた▲それにして仁川府内は勿論紫屯府から島々の各面にも配給するが之等の人口を調べで見ると十五萬七千人で一人が三合五勺平均として一日五百五十石を要し其の内三圓は雜穀で賄ふとしても四百三十石の白米が入るらしい▲殊に仁川には勞働者が多く需要とする連中が少なくないので一日四百四十石の配給米では滿足に配給出來るか疑問と見る向もある▲道の食糧配給組合では既に相當の米を買付け仁川京城へ振り向ける數量も決定したので米不足の心配はなくなつたがそれかといつても今後はそれを旨く節米せないと將來相當やりにくい節米とこの點は大いに節米を勵行する必要がある

慈雨に一安心

受けないと前途の配給は出來ない状態にあるのみか滯貨出入りする船舶まで供給すると同一段不足を生ずる事があるだらうと見られてゐる

朝日米の豐作は前年度に勝るとも劣らぬ當の作となるべく從つて前途に悲觀するは勿論本年も豐作物も悲く嫁起したのみならず本年は昭作もこの調子なら襲作を見るだらうと農業者を初め京業者一同は一安心の態である

砂糖

(標準價格 砂糖 (瓩當))

	特約店	最終
中双	一〇八五	一一二〇
角糖	一四四五	一四八〇
車糖	一四五五	一四七五
白	一四四四	一四八〇
三盆	一三三五	一二七〇

食糧砂糖		
滿洲荒粉	二五五	若雄
鰯ノ粕	二〇〇	上海糖粕
完全飼料	一一〇〇	
同 鋼入混合	一〇〇〇	同豆粕入

養鷄飼料相場 (關門飴卸値)

(株式市場諸表)

朝取短期 (十四日)

銘柄	寄付	大引	高値	安値
朝新 前後	[illegible]	[illegible]	[illegible]	[illegible]
朝石 前後	[illegible]	[illegible]	[illegible]	[illegible]
同新 前後	[illegible]	[illegible]	[illegible]	[illegible]
大新 前後	[illegible]	[illegible]	[illegible]	[illegible]
東新 前後	[illegible]	[illegible]	[illegible]	[illegible]
滿業 前後	[illegible]	[illegible]	[illegible]	[illegible]
同新 前後	[illegible]	[illegible]	[illegible]	[illegible]
鐘紡 前後	[illegible]	[illegible]	[illegible]	[illegible]
同新 前後	[illegible]	[illegible]	[illegible]	[illegible]
小新 前後	[illegible]	[illegible]	[illegible]	[illegible]
鐘實 前後	[illegible]	[illegible]	[illegible]	[illegible]
商船 前後	[illegible]	[illegible]	[illegible]	[illegible]
新安取 前後	[illegible]	[illegible]	[illegible]	[illegible]

朝取算定と日步

銘柄	算定	日步	繰越高
朝新	[illegible]	[illegible]	[illegible]
大新	[illegible]	[illegible]	[illegible]
東新	[illegible]	[illegible]	[illegible]
鐘紡	[illegible]	[illegible]	[illegible]
同新	[illegible]	[illegible]	[illegible]
拓新	[illegible]	[illegible]	[illegible]
滿業	[illegible]	[illegible]	[illegible]
安取	[illegible]	[illegible]	[illegible]
朝石	[illegible]	[illegible]	[illegible]

大株長期

銘柄	前寄	前引	後寄	後引
東株	[illegible]	[illegible]	[illegible]	[illegible]
東新	[illegible]	[illegible]	[illegible]	[illegible]
鐘紡	[illegible]	[illegible]	[illegible]	[illegible]
同新	[illegible]	[illegible]	[illegible]	[illegible]
大株	[illegible]	[illegible]	[illegible]	[illegible]
大新	[illegible]	[illegible]	[illegible]	[illegible]
滿業	[illegible]	[illegible]	[illegible]	[illegible]
郵船	[illegible]	[illegible]	[illegible]	[illegible]
同新	[illegible]	[illegible]	[illegible]	[illegible]

大株短期

銘柄	寄付	大引	高値	安値
大新 前後	[illegible]	[illegible]	[illegible]	[illegible]
鐘紡 前後	[illegible]	[illegible]	[illegible]	[illegible]
同新 前後	[illegible]	[illegible]	[illegible]	[illegible]
滿業 前後	[illegible]	[illegible]	[illegible]	[illegible]
東新 前後	[illegible]	[illegible]	[illegible]	[illegible]
日糖 前後	[illegible]	[illegible]	[illegible]	[illegible]
日産 前後	[illegible]	[illegible]	[illegible]	[illegible]
帝人 前後	[illegible]	[illegible]	[illegible]	[illegible]
郵船 前後	[illegible]	[illegible]	[illegible]	[illegible]
鋼管 前後	[illegible]	[illegible]	[illegible]	[illegible]
日魯 前後	[illegible]	[illegible]	[illegible]	[illegible]
商船 前後	[illegible]	[illegible]	[illegible]	[illegible]

東株長期

銘柄	前寄	前引	後寄	後引
東新	[illegible]	[illegible]	[illegible]	[illegible]
大新	[illegible]	[illegible]	[illegible]	[illegible]

東株短期

銘柄	寄付	大引	高値	安値
東新 前後	[illegible]	[illegible]	[illegible]	[illegible]
大新 前後	[illegible]	[illegible]	[illegible]	[illegible]
鐘紡 前後	[illegible]	[illegible]	[illegible]	[illegible]
同新 前後	[illegible]	[illegible]	[illegible]	[illegible]
日魯 前後	[illegible]	[illegible]	[illegible]	[illegible]
日產 前後	[illegible]	[illegible]	[illegible]	[illegible]
同新 前後	[illegible]	[illegible]	[illegible]	[illegible]
日石 前後	[illegible]	[illegible]	[illegible]	[illegible]
日立 前後	[illegible]	[illegible]	[illegible]	[illegible]
滿業 前後	[illegible]	[illegible]	[illegible]	[illegible]
鋼管 前後	[illegible]	[illegible]	[illegible]	[illegible]
小倉 前後	[illegible]	[illegible]	[illegible]	[illegible]

大株短期喰合 / 東京短期喰合 / 東京現株

銘柄	賣	買	取組高
東新	[illegible]	[illegible]	[illegible]
大新	[illegible]	[illegible]	[illegible]
滿業	[illegible]	[illegible]	[illegible]
東新	[illegible]	[illegible]	[illegible]

正米 (十四日)

△京城穀取引（午前） 第一號 三 一回 ザラバ 一回
△玄米 第一等 ... 第二等 ... （午後）

釜山現物取引

△玄米 第一號 ...

商品 (十四日)

△大阪棉花 △大阪綿布 △横濱生糸

外電 (十四日)

紐育綿花 三月 ... 米棉 ... 棉花 ... ステール株 ... アナコンダ株 ... 日米爲替 ... 英米爲替

金融 (十四日)

東京コール 翌日物 〇〇〇 無條件 〇〇〇 月越 〇〇〇
日銀概況（十三日） 發行高 ... 貸出高 ... 正貨準備 ... 預金高

各地正米市況

(玄米、白米、多摩、雞良、大豆、龍山、京城、平壤、海州、釜山、大邱、群山 等) [illegible]

綿布中間取賣價格（單位反）

一般商品市況

京日卸賣物價

○食料品（京城主要問屋卸） 朝鮮粟（百斤）... 精糖 ... 麥粉（ダイヤ）...
○纎維 ...

關門商況 (十四日現在)

米・麥（斤） 九州裸麥 ... 關東小麥 ... 大豆 ... 小豆 ... 色豆 ... 製粉 ... 肥料 ... 油類 ... 乾物 ... 干魚 ...

第二次世界大戰到來 株式投資の時代來る!! どうすれば儲かるか？ 相場の道 パンフレット贈呈 御希望の方は御申出下さい 午前九時迄 三田原秋三郎商店 京城黄金町二丁目 電話②五一一七

三和株式現物店 京城府明治町 代表電話本局(2)〇二〇一番

満洲取引員開店 謹て滿洲取引所取引員許可相成り候處二月十五日より開店の運びと相成り候間何卒御愛顧の程希上候 山本源作商店 滿洲取引所 京城府明治町

大原證券會社 京城府明治町二丁目 代表電話本局五一二三 本日ノ動キ（正午調）

東亞證券 短期部 現物部 京城府黄金町二丁目

朝鮮取引所取引員 白井友之助商店 京城最古の取引店 京城府黄金町二丁目 電話代表(2)二〇一一番

大阪商船出帆 大阪商船京城支店 京城府南大門通二丁目 電話(2)一〇三〇・一〇三一

嶋谷汽船出帆 嶋谷汽船株式會社

朝鮮汽船出帆廣告

商業登記公告 京城地方法院 驪州支廳

京城日報
朝刊
朝夕刊共十四頁
本紙定價一部金六錢 一箇月金一圓廿錢 郵税一箇月金十五錢 外國送り郵税共一箇月金四圓
廣告掲載料 五號十五字詰一行金一圓五十錢 場所指定料（一行毎）金二十錢以上增
發行兼編輯人 印刷人 高宮太平 廣田三郎
京城府太平通一丁目三十一番地 發行所 京城日報社
電話 一〇〇〇番 振替京城 一五三番
(新生活を毎日家で)

證券部 京城黃金町 期米部 仁川本町 吉村商店 (福)

中央政權の支援方針 けふ兩院本會議で説明、

税革案に活潑なる論戰展開

【東京電話】十五日の貴族院は午前十時から、衆議院は午後一時からとそれぞれ本會議を開き總豫算會となし國民注視の的となつてゐる近く誕生すべき支那新政權に對する帝國政府の支援方針について米内首相より詳細なる説明をなすとともに政府の所信を披瀝することとなつてをり首相の説明内容は大きな反響を呼ぶものと見られる、又衆議院においては本會議に米穀の應急措置に關する改正法案が上程され、村松久義（民政）加藤知正（政中）山川頼三郎（政中）鈴木好（社大）吉田賢一（時局）平野力三（第一）の諸氏が立つて質疑を行ひ、次いで地方税制改革案が上程され川崎末五郎（民政）石井[illegible]久次（政中）佐竹晴記（社大）栗本作[illegible]（時局）武田[illegible]三郎（政中）[illegible]本進一郎（政中）等の諸氏相次いで質疑を行つたのち直に特別委員會に附託することゝなつてゐる、税革案は今次議會の重要法案であるだけに活潑な論戰が展開され豫算總會は政府に對し掉尾の追撃戰を行ふ、而して豫算委員會は午後一時開會[illegible]齋藤氏の演説が外國に及ぼした反響について政府を追求め、[illegible]的段階に入ることとなつてゐる

電力飢饉原因は本年度の炭質低下

遞相、松尾氏に答ふ

衆議院豫算總會

【東京電話】十四日の衆議院豫算總會（夕刊續き）は別項の如く有田外相から日米關係について説明あつたのち前日の質疑を續行

名川侃市氏（政久） 司法制度の沿革に見るも司法本流は裁判所にあるが最近は檢察部が裁判所に壓力を有するに至つてゐるが如何

木村法相 檢察事務の行政部門に屬する建前を嚴守する

名川氏 司法保護事業の財源を寄附に求めるのは弊害を伴ふから寄附募集を禁止しては如何

法相 保護事業は民間の篤志家を救ふのが目的であるから國費よりも寄附金を主とする寄附強制の弊は根絶したい

名川氏 人權蹂躙の防止に關する議會の決議は無視され司法當局は何ら誠意を示してゐない

法相 最近蹂躙の非難が甚しいので大審院に調査委員を置いて檢事の過誤を指摘反省を促すなど種々努力してゐる

坂本宗太郎氏（第一） 政府は速かに長期戰體制を整備しなければならぬが、農林商工兩省間の對立抗爭はこの長期戰體制に沿はぬ、首相の所見如何

米内首相 事變に如何に處するも政府は充分の用意と勢力とをもつて事變達成に邁進したい、農林、商工兩省の對立に對しては内閣の首班として調整したいと考へる

坂本氏 聖戰の目的達成に充分經濟力充實の緊要ありや

櫻内藏相 本議會に提案した豫算を合すると重要國策事業は百七十億に達するが、この支持は國民の貯蓄、國民所得の外貿易生産力などの何れの點から見て日本の經濟力は國民が總力を集中してかゝる以上何等憂ふるところはない

坂本氏 長期戰體制に平和産業の振興も圖らねばならぬ

藤原商相 平和産業の振興は同感である、殊に中小工業に臨時應急措置をとり、その振興を促して輸出の促進にも資したい

坂本氏 米價の引上げは物價委員會に連絡なく獨斷的に斷行した中央物價委員會に物價の決定權を與へては如何

商相 物價委員會の機構は十分に改正し民間の聲を入れ政府が獨斷で物價を決定することなきを圖りたい、物價委員會に物價の決定權を與へることは、よいことも惡いこともある、考慮を要する

坂本氏 商品の公定價を決めて原料の價格を決めてないものがあるがこれは如何になるか

商相 十分調査しておく

坂本氏 物價の決定は嚴に總帥を守るとともに一度決定したならば迅速に實施せられたい、また官廳内部の現地統制を機能に保たれたい

商相 先程調査中と申上げたが製品の價格を公定する時には同時に原料の價格を公定することになつてゐる、また公定價格決定の上は迅速に公布實施する、なほ商工省部内事務當局の宣傳勵止については十分注意して統制經濟の運營に遺憾なきを期する

坂本氏 國内商工業の切符制度を廢止する意向はないか

政府の答辯を午後に保留して午後零時八分休憩、午後一時四十九分再開午前中の坂本宗太郎氏（第一）の質問に對し

島田農相 今日の糸價の變動は單に國内向け生糸の切符制のみから來てゐるか否やは判らない、政府としては充分研究する

坂本氏 建玉の公表命令を中止しては如何

農相 よく考慮しよう

松村光三氏（政革） 支那現地における阿片、棉、生糸、卵等の買付状況は日支經濟提携の根本精神に反するが如きことがある

日高興亞院經濟部長登壇を中止してこれに答へ

松村氏 滿洲、支那の棉、生糸等の買付値段を變更しては如何

日高部長 棉は治安状況、旱天等で出廻りが少なかつたがその買付値段を引上げ生糸も維新政府と協定して昨年の買付値段より上げてある

松村氏 金の買上げ値段に内地、滿洲間に一瓦一圓の開きがあり密輸出を招來せぬか、重要鑛物にも公定値段の相違がある

商相 金については産金奬勵の見地からまたその他についてもそれぞれ再檢討したい

松村氏 日滿支間の公定價格の開きで滿内に物資の不足、物價高騰を來たさぬか

日高部長 北支に對しては日本の物資計畫、資金計畫と睨合せ重點主義で經濟開發を進めてゐる

松村氏 文官の任用令を改正して人的資源充實の意圖はないか、民間經驗者の登用に關する首相の具體的方法如何

首相 民間經驗者を實際部門に[illegible]

商相 圓ブロック輸出調整準備を設け從來の實績を基礎として圓ブロック輸出を統制する方針である

松村氏 聯銀券の增加に對し政府の工作方針如何

相田大藏理財局長 聯銀券發行高の膨脹を防ぐべく努力してゐるが、價値維持のため物資を持出すことは或る程度已むを得ない、將來支那側と協力して工作したい、なほ滿洲國の金買上價格は三圓八十五錢で新舊法幣に對して聯銀券を交付する關係から增産部分のみが四圓七十八錢となつてゐる

松村氏 聯銀券の發行を引締めれば聯銀券の發展困難ではないか

日高部長 [illegible]

松村氏 勞力不足の對策として勞働時間を延ばし婦人入坑者の年齡を引下げては如何、滿洲移民も一定期間日本の勞力動員に振向けては如何

吉田厚相 勞働時間は現在の法定時間で充分である婦人[illegible]

松村氏 石炭の販賣價格[illegible]配置することが必要で官吏制度改正の研究をする

商相 石炭の生産奬勵金は結局日本經濟を[illegible]と考へるが如何

商相 石炭價格の現状に鑑み已むを得ないと考へる

松村氏 入坑者の制限は戰時の非常時に鑑み現状を變更する考へはないか

小磯拓相 朝鮮人の數は[illegible]は勞務動員計畫に[illegible]のではない

松尾氏 電氣廳と會社との關係が不圓滑であり兩者間に責任の所在が明かでない點が今日の缺陷を現はした原因である、更に戰時下かくの如き改革を行つたことに無理があつたのではないか

遞相 會社と電氣廳との關係は圓滑であり、一心同體の關係にあり電氣管理を行つた時期については今日論ずべきところではない

松尾氏 電氣廳と會社間の責任の所在を明瞭に示されたい

遞相 石炭を充分獲得出來なかつたことが責任であるかどうかについてはいますこし檢討を要する

星一氏（政中） 戰時體制強化に對し政府の決意を伺ひたい

首相 政府としては支那事變に對處するため最も戰備なる氣持をもつて在り、その體制を整備強化するためにも最善努力してゐる

畑陸相 非常時局に對し政治、經濟、文教一切を戰時體制に置く要あることは御意見の通りである、國内の體制が滿足すべき状態にあるとは思つてゐない、事後にあるものも前線にあるものと同様の觀念で事態に處する氣持を持つことを切望する

星氏 長期建設を計畫確立に企畫院の如き常に永く恒久的なものに改組しては如何

首相 企畫院設置の趣旨に鑑み機能發揮に努力する

星氏 自主外交といふ意見は第三國のものが使ふ言葉である、これを改めては如何

外相 消極外交でないことを現はすために自主的といふ言葉を使つてゐる

堤康次郎氏（民政） 八紘一宇の英譯が『ザ・ユニヴァース・ワン・ファミリー』と使つてあるから外國から曲解されないやうにとの正しい解釋を當局に聞きおいたが未だ答辯がない首相の所見如何

首相（本社速記） お答へ致しませう、八紘一宇とは神武天皇御創業の大精神であり廣大無邊の御神德を普ねく天下に布き留め給はむとする大御心なりと拜察致します、この言葉の解釋について世界各國をして誤解せしめないやうな手段をとりたい

設置趣旨に鑑み企畫院の機能發揮

首相、努力の旨を答辯

柴安新九郎氏（民政） 尨大豫算の施行が物價高を招き物價高が又豫算を尨大ならしめ財政上の悪循環を來すと思ふが如何

藏相 尨大豫算ではあるが悪循環を來さぬやう公債消化、その他の方策に萬全を期する

柴安氏 現内閣成立の政策につき首相の方針を承りたい

首相 事變處理、東亞新秩序建設と國民生活の安定を目標としそのためにはこの尨大な豫算が必要と考へる

未解決二百數十件

交渉はなるべく現地解決の方針

外相、日米懸案を説明

【東京電話】有田外相は十四日の衆議院豫算總會において午前中の本會議における民政黨の松本忠雄氏から行はれた日米關係の懸案問題に答へ『近く適當なる機會に說明する』旨答辯したが、十四日の豫算總會の劈頭右に關し左の如き説明を行つた、内容左の如し（本社速記）

過日の 豫算總會において松本君から支那における日米間の懸案について種々質問があり保留しあつた點につき御答へする、アメリカとの間の問題については事件の多くは、大體支那の現地において行はれてゐる關係上なるべく現地でその場所で話した方がよろしいといふ方針で、即ち現地解決の方針をなるべく採りたいと考へてゐる、アメリカの方では必ずしも現地解決のみによらずしてその性質或はその他から中央に對して持つて來るものも少なくない、從つて現地で如何なる問題がアメリカと日本との間に行はれてゐるかといふ風な事は全部中央に判つてゐない、あるものは判つてゐるのである

只今判 つてゐるものは中央において取上げられてゐる問題に大體限られてゐるのである、今回の事變發生以來一月末日までにアメリカの方から外務省に對して文書で以て申入れて參つた懸案中に現在まで解決せずにゐるものは二百數十件に上つてゐる、その内譯を大體申し上ぐればその一は被害の問題である、その中で空襲による損害の件が百四十九件に上つてゐる、我が國では空襲に當り軍事目標以外になるべく及ぼさないといふことを明して十分注意を致してゐるのであつて

特に第 三國側の財産については事前の調査によつてその所在を確めることに努力を致してゐる、しかしてそれによつて攻撃の方法を考慮するなど凡ゆる注意を拂つてゐるのである、この點については現地の軍關係者の心持は實に緊密の外はないのであるに拘らず天候或は戰鬪行爲の避くべからざる結果として、或は對空兵器の不備缺如、或は第三國財産の所在の有無に關して事前の通告に接しないとか、或は承知してゐてもその事前通告が甚だ不完全であり、又は支那側が利用した結果或はまた偶然にも第三國財産がわが軍事目標に比較的接近して存在してゐるとかいふやうな色々の原因により、アメリカ財産で日本の空襲の飛ばつちりを受けて損害を蒙つたものは事變發生以來支那全地域に亘つて百數十件となつてゐる

その中 にアメリカ人の人體生命に被害が及んだ主なる事件も二、三あつたのである、これらの空襲による被害については占領地域内において機密なる現地調査を行つて妥當なる程度のものについては適當なる見舞をなしてゐる、また人體の損傷に對しては見舞金を交付いたしてゐるのである、現に解決として殘つてゐるものは先程申上げたやうに百四十九件である、被害の問題の第二は占據破壞、掠奪使用などの件で七十二件である、これは直接の戰鬪行爲に基づいたり、軍の行軍、駐屯などの際に先だちまた作戰上の必要上占據したりしたとから生じたものである、以上を正確詳細に調査して公正妥當な措置をなさんとしてゐるものである、これが七十二件ある

第三は 被害問題ではないのであるが商權に關する問題、營業の行政に關する問題、北支の揚子江開放の問題、揚子江開放の問題、阿片、煙草、牽などの取引關係の指揮問題、揚子江開放の問題、海外など交通の問題この種の問題でこれはこの數を極く大ざつぱにいつても凡そ十件となつてゐるのである、俗に六百餘件と稱せられるが現の六百餘件といふことは如何なる根據について云ふのであるか詳らかでないが、恐らく現地解決といふことで現地で地方的に話を進めてゐる極めて軽微なるものなどもすつかりひつくるめての數と思ふのである、その邊のところをはつきり致さない、日本側で外務省として取上げてゐるものは二百數十件でさきほど内譯を申し上げた通りである

電力問題を再檢討

遞相、小倉氏に確約

【東京支社電話】十二日の貴族院本會議で小倉正恒氏（研究）の電力問題に關する質問中電力國家管理の聯繫を指摘して政府の所信を要望、これに對し永井遞相は電力飢饉は單に渇水のみでなく發送電會社の機構とか或は運營の方法などについて十分再檢討を要するものもあるので政府の遞相の言明は當然電力國家管理そのもののやり方に再檢討を加へるのではないかと、世間についても私も意見を持つてゐる、しかしながら今日これを早速かやうにしたらよからうといふことは出來ないので、今後十分各方面の意見を承つて根本的に調査をしたいと思ふと答辯し對策研究を約したが、遞相の答辯は質問者が小倉氏だけに議場における一層の激化を避けて通過し得ざるものがあり、かつまた電力飢饉そのものが論議の域を離れて政策化してゐる現状から見て政府としてもこれが對策は一刻も忽せに出來ない状態にある、しかしてその根本對策としては電力の國有國營が一歩進んだとして強げられるが、實現によつてこれは電力國家管理の運營を強化し、電力の管理運營と電氣管理を一般の商社の手から國家の手に移すべきであるといふにあり、以上のほか電氣業界、一般經濟界の大勢は遞相の議會の電力、石炭に對する各般の機構や管理の機構に一環として配電部門をも國家管理に移し發電より配電まで一貫的に國家管理體制の中に包括するとともに日發の動力、石炭等の管理に從つて今後議會の形勢と相俟つて電力の根本的な需要の状況によつては根本的發達が進められるものと見られる

從つて政府の權力として電氣協會並びに一般經濟界の要望としては配電部門をも國家管理に移し[illegible]

松尾四郎氏（民政） 東邦、製鐵その他の産業が動いてゐるのに獨り日發のみが石炭不足を來したのは失策ではないか能力不足を渇水によるなどといふことは許されない

勝遞相 本年の渇水は想像の出來ぬ程度のものであつた、日發の石炭手當は十一年に二百廿萬トン、十二年に三百九十萬トン、更に十四年には過去十年間に渇水度を調査して消出し四百廿萬トンの石炭を必要とすることを目算としたが、事實は非常な渇水であつて年度中途にして計畫變更を行はなければならなかつた、その結果三月末迄に五百四十萬トンを入手出來る見込みがついたのでこれでもし電力を無制限に放置すれば六百四十萬トンの石炭を持たねば不足だつたのである、この上普通の會社であれば一年間の石炭消費量はどうしても買入れることが出來るが、日發ではこれが出來ない、それに普通の年の石炭であれば六千三百カロリーを出し得るものが、本年度は炭質が低下して五千七百から五千カロリー位に低下してゐる、カロリー一割低下すれば發電力において三四割方の低下となり、これが電力飢饉の根本原因となつてゐるから果していはれる如く日發のみに責任あるかどうか俄々にいへぬ、よく調査したいと思ふ

增永元也氏（政久） 關東、關西電力飢饉の原因を渇水のみに求めることは過ちである

遞相 過去十年間の平均渇水量に比べて關東、關西とも渇水甚しい

かくて午後七時十七分散會

蘇州河以北の開放

海軍發表

【上海十四日同盟】蘇州河以北開放に關する上海特別陸戰隊の發表内容左の通り

上海海軍特別陸戰隊警備區域内における治安の現状に鑑み十五日午前零時以後當陸戰隊警備擔任區域における支那人に對する通行章及び家族復歸許可證はこれを廢止す、但し戶主の復歸許可證は從來通り必要なり、同時に第三國人及び支那人の夜間交通時間の制限を解除し、必要に應じ通行支那人の身體檢査及び携帶品の檢査を行ふべし、右は一般支那人及び第三國人の不便を察し治安維持上差支へない範圍において居住、交通の制限を緩和せんとする當局の措置に基き採り得る措置を執りたるものなるを以て一般支那人及び第三國人においても我が方の希望するところを諒とし治安維持に協力されんことを望むが如き行爲なきやうここに嚴に自肅自戒し、再びかゝる制限實施の已むなきに至らしめざるやう留意を望む

救國の熱意披瀝

汪氏、西尾大將と會見

【上海十四日同盟】新支那中央政府樹立に邁進しつゝある汪精衛氏は周佛海氏と共に十四日午後零時廿分上海方面の事情視察のため來滬中の支那派遣軍總司令官西尾大將を上海特務機關長官邸に訪問、約卅分間に亘つて懇談食事を共にした、汪氏側からは汪精衛氏のほか周佛海、梅思平、林柏生、丁默邨、羅君強の各氏、日本側から西尾總司令官始め本多參謀副長以下數名が參集、和氣靄々裡に歡談を交へ汪氏等一行は同二時半辭去した、席上西尾總司令官から

日支國交調整の根本は互に肝膽相照し相信ずるの精神的結合をもつて日本は支那のため、支那は日本のため盡力することが肝要であり、これが東亞乃至世界における日支兩國民の使命であることを自覺し、困難を克服してこれを完遂することが事變解決の根本である

と述べ汪氏の新政府樹立工作を激勵したに對し汪精衛氏は我々は眞にその精神に基いて中央政府樹立のために努力しつゝある旨を答へ、よく諒解し合つたならば我々は一層の努力を惜まず

滇越線爆擊

【〇〇十四日同盟】海軍當局發表十三日海軍航空部隊の一群は南支沿線の滇越鐵道を攻擊するため途中猛烈なる烈風を衝き目標近くまで突入する敵の陣地を發見し敵陣地を攻擊し果敢なる攻撃を加へたる後再び敵は我が進攻と見るや戰鬪機數機を以て挑戰し熾烈なる防空砲火を以て應戰し來り果敢なる行動をもつて撃破したる後も敵陣地及び附近の線路を爆撃し多大の損害を與へて歸還せり、なほこの空中戰において敵の戰鬪機一機を擊墜せり

國民所得の推定二百五六十億

藏相答辯經濟力に憂慮なし

【東京電話】櫻内藏相は十四日の貴族院豫算總會席上坂本宗太郎氏（第一）の質問に答へて大要左の如く述べた

一、昨年の我が國民所得の推定額は二百五六十億圓に上り、國民貯蓄、生産力擴充、對外貿易等の諸點より見て我が國經濟力は長期建設上何等憂慮すべき點なしと述べこの經濟國策經濟力經濟の必要ある所以を力説した

一、近年における日本の經濟力の發展は著しく事變以來恐らく七八十億の國民所得の增大を見てゐるものと思はれる、昨年の國民所得推定額は二百五六十億圓に上つてゐるだらう

一、勿論我が國は資源の上で世界各國に優れてゐるとはいへないが、必要な物資につき國内で出來ないことについてはそれ〲適當な措置を講じてゆく

一、戰爭に勝つためには武力と竝んで經濟力の必要なことはいふまでもないことであるが、日本國民の總力が大活動すれば何等心配すべきことはないと信ずる

外地會計より軍事費繰入れ

【東京電話】昭和十三年度法律第二十五號により關東局、朝鮮總督府、臺灣總督府及び樺太廳各特別會計からその租税收入の一部に相當する金額を臨時軍事費特別會計に繰入れることとなつてゐるが政府は今回新に關東局及び樺太廳の各特別會計にかゝる營業收益稅、酒造税、外貨債特別稅、臨時利得稅、に朝鮮、臺灣總督府及び樺太廳の各特別會計における特別法人稅又は配當金の制設により收入額に勅令の定むる金額を明年度豫算の定むるところにより臨時軍事費特別會計に繰入れることとするため右改正法律案を十四日または十五日の議會に提出することゝなつた

けふの秘密會

政府答辯行はず

【東京電話】政府は十五日所至十六日貴衆兩院本會議において、それ〲秘密會を要求し汪精衞氏を中心とする支那中央政權支援に關する政府の方策を説明することとなつてゐるのでその際議員中より質疑があつてもこれに對しては答辯を行はぬ方針である

十三年度歳入歳出決算大綱

【東京電話】十四日衆議院に提出された昭和十三年度歳入、歳出總決算の大綱は左の通りである（單位千圓）

一、歳入	
經常部	二、三三二、九五四
臨時部	一、二六三、〇二四
合計	三、五九四、九七八
一、歳出	
經常部	一、五九九、五〇五
臨時部	一、六八八、五二五
合計	三、二八八、〇二九
一、差引剰餘金	三〇六、九四九

十三年度國有財産增減大綱

【東京電話】十四日衆議院に提出された昭和十三年度國有財産增減總計算の概況左の如し（單位千圓）

一、增加額	
公有財産	二、一七五、一一三
營林財産	四一、〇一八
雜種財産	一四六、一四七
計	二、四六二、二七九
一、減少額	
公有財産	一、六九七、〇六五
營林財産	三七、四五八
雜種財産	三五、九一三
計	一、七七〇、四三七
一、差引純增額	
公有財産	五七八、〇四七
營林財産	三、五六〇
雜種財産	一一〇、二三四
計	六九一、八四二

税革委員會

【東京電話】十四日の衆議院税制改正法案委員會は午後一時十八分開會、櫻内藏相から原案及び地方税制改革案内容につき説明あり各委員から資料提出の要求があつて午後二時十七分散會した

けふの兩院

【東京電話】▲貴族院 午前十時本會議、政府の要求により秘密會として米内首相から新政權支援に關し説明を行ひ、秘密會を閉ぢて後、安場保健男（公正）立つて電力問題で逓務大臣演説に對する質疑を行ふ、同十時から昭和九年法律第四十五號中改正法律案委員會、午後一時半から

▲衆議院 豫算委員會、貴族院委員會第三、大正十一年法律第五十二號改正法律委員會、決算第二、第三、第五分科會、▲衆議院 午後一時から本會議、地方財源保護法律案七件を初め米穀の應急措置に關する改正案並びに政府出資特別會計法案を上程委員付託として後、政府の要求により秘密會に入つて米内首相から午前中の貴族院同様新政權支援に關し説明を行ふ、午前十時から豫算總會を開き池田秀雄（民政）加藤知正（政中）最上政三（民政）宮吉榮二（社大）小畑虎之助（民政）石坂豐一（政久）田原春次（社大）の諸氏が質疑を行ふ、午前十時から臨時資金調整法改正法律案、重要產業統制法中改正法律案、他一件委員會、午後一時から帝國議會特別委員會

京畿道會

廿八日から開催

第十四回京畿道會は廿八日から二週間、道廳第一會議室で開催、昨年度に比し百萬圓增加の十五年度豫算一千五百萬圓の審議、及び緊急施設事業、男女中等學校新設の新規事業を上程審議する

本府辭令（十四日附）

平北道技師東郷誠孝（兼任本府技師）本府技手嗣王寺七郎（七等）命仁川府農林局勤務▲本府技師（六等）命企畫部勤務▲仁川郵便局長澄田勘輔▲本府技官小川好一命京城府金融調整局事務官（七等）命釜山府金庫理事所長▲郵便局長事務官▲本府遞信局副事務官▲同兵庫縣▲同山内勘助任遞信局事務官（各通）▲矢澤茂一（七等）命慶北府在勤▲傷病兵任道技師（三等）補京城公立工業校教諭▲産業技師島田勝成▲同矢澤茂一▲土木技師島田多三郎依願免本職（各通）

人

◇堀田眞太氏（江原道農務課長）赴任挨拶のため十四日本社來訪

田尻代議士政友會離脱

【東京電話】政友會中島派田尻生五氏は今回日本製鐵會社の重役に就任したので黨籍を離脱して無所屬となつた

東西南北

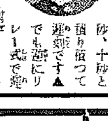

「いや、どうも最近各列車がとかく遲延して旅客の皆様に申譯ないんですが」▲鐵道局運轉課長の前原榮氏▲「どうも奥地が深くなり一本の列車が新義州、龍山、羅北と三つの宿泊所を通過するので五時、十時と遅り合つて遅延です▲でも遲れにりレー式で頭を取戾すやうに協議中ですから」▲と火力の弱い機關車にふれず良心一點張りで押通すところ聞き手は各點々々【寫眞は前原課長】

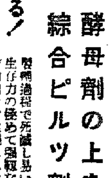

酵母過程で死滅し易い酵母の代りに生存力の強めて強靭な「日本國有の有効菌」を主剤とした新興製劑です。十八年研究の結晶です。

有隣生命 外務社員優遇招聘 ＝張擴務業格昇＝社支・部支方地各＝付 朝鮮支社 京城府黃金町二丁目二百番地 電話本局(2)一三五六番

早稻田大學講義錄
内容見本は各科別になつてゐるから必ず御望みの講義録と住所氏名をハッキリ書いて申込むこと。
振替東京三五四 電話牛込一一二三 東京牛込 早稻田大學出版部
中學講義 一年半修了 商業講義 一年半修了 高等女學講義 上同
政治經濟講義 一年半修了 法律講義 上同 文學講義 上同
建築講義 一年半修了 電氣工學講義 上同 中等講義 一年半修了
校外生募集 躍進日本の第二國民として次代の負荷に任ずる青少年諸君は悉く來つて我が校外生となり實力の涵養に勉めよ。校外教育の實狀・講義録の内容を知り度くば懇切丁寧に御案内する。勉強法等については詳細は内容見本によりて知られたく・ハガキで至急左記に申込まれたし。

社説 恩赦の大詔を拜す

輝く紀元二千六百年の式年紀元節に當り、畏くも 天皇陛下におかせられては、恩赦の大詔を煥發あらせられ、一般國民は斯る廣大無邊なる聖恩を仰ぎ奉り、たゞ感泣するのみである。總督府においては法務局長以下關係當局職員一同この有難き恩命に浴せしむべき範圍につき調査を進めてゐるがその範圍について聞くに恩赦者一萬二千四百九十人、罪監者三千七百餘名、合計一萬六千餘人、假出獄者は七萬人に及ぶ見込みの模様であり、朝鮮關係では海員審判、水先人等の事件關係者でこの範圍に入るもの百三十八人に達するとの事で、從來嘗つてみない程の範圍に亘つて恩典に浴する譯で、まことに感激の至りである。

◇

然も常時者にも及ぼし給ふ皇恩の深き御趣の程は、有難き極みであつて、獨り恩典に浴するもののみでなく、半島二千三百萬大衆が等しく心肝に銘ずるところであつて、われわれは恐懼の念をもつて廣大無邊なる聖恩の萬一に報い奉るの覺悟を新たにしなければならぬ。即ち恩典に浴するものは今こそ皇國臣民の有難さを知ると共に、自ら再び國法にふるゝが如きことなきやう、ひたすらに謹愼して眞に日本人として、一意奉公の誠を竭し、日常生活にこれを顯現するの不退轉の覺悟を確守しなければならぬ。即ち眞に國民たる者の職分と使命とを實踐によつて自分の身心を規律鍛錬し、もつて皇國臣民たるの本然の姿にかへらなければならぬのである。

◇

而して一般國民もまた有難き聖恩を拜察し、恩典に浴したるものゝ指導誘掖には特に關心を寄せ、法務當局に協力して、これ等の人々の更生に努力しなければならぬ。更に進んでは日常の生活に亘つて國民個々が潔き心構をもつて、一層の實を顯揚しなければならぬ。これこそは國民たる者に負はされた義務として自主的に働くべきである。時局下に於ける種々の分野に働くことながら不幸なる人々を救濟することが急務なりとするにあると確信するのである。今や時局重大、一億國民は一心一體もつて聖業達成に邁進するの秋に當り、かくも有難き聖旨を拜したるは感激の極みであつて、一意專心これを奉戴、聖旨に副ひ奉るべく邁進しなければならぬ。

税革案を俎上に 活潑な論戰展開 各派の審議方針打診

【東京電話】今期議會の最重要法案と目されてゐる税制改革關係諸法案は、去る十日衆議院において委員附託となつてゐたが、愈よ十四、五兩日に亘り櫻内藏相を初め大藏省當局の詳細なる說明を聽取したる上十五日より本格的審議の幕を切つて落すことになつた、なほ地方税制改革を内容とする諸法案も近く同一委員會に附託となし、中央地方を通ずる劃期的税制案を俎上に活潑な論戰が行はれることになるが、税制關係諸法案に對する各派の審議方針左の如くである

民政黨

今回の税制改革案を重視し委員會においては第一陣に櫻井兵五郎氏が立つて大綱の質問を行ひ續いて中村三之丞氏が財政計畫と租税政策、國民所得、國民租税負擔の問題を初め各税に亘つて具體的な質問を行ふ意向であるが、黨の大勢は本案は國民負擔に關する劃期的な改革案であるが政府計畫に即應するためにはこの際やむを得ない、然し案の内容は問題となる點多きを以て結局多少の修正は免れぬであらうといふ意向に傾いてゐる。

4、税制の簡易化を圖ること

の四項目に關しても相當考慮を要するとしてゐるが、更に税制改正の目標として

一、增税額を初年度六億圓、平年度八億一千餘萬圓と見込んでゐる理由
一、地方分與税の制度が地方税制の觀念よりして妥當なりや否や
一、第二種所得税の綜合、源泉兩制度を納税者の選擇に委せることの可否
一、分類所得一般所得の控除額の適否
一、税率の簡易化を圖る結果各階級均衡の適否
一、不動産所得とその他の所得との利得の均衡の適否
一、株式所得配當利子の控除のみを認めて、一般の配當利子については考慮を拂はざることの可否
一、家族制度に中産擴充、農山漁村、中小商工業者對策などの點より考慮してその適否
一、最近における物價の趨勢に鑑み、特に少額所得者の負擔を過重ならしめないやう

などの諸點について政府の所信を質問する方針である

久原派

久原派の新税制に對する審議方針を綜合するに案の内容が如何にも計劃的で、根本的に大修正を加へたいのであるが本法案は歳入豫算の基本方針を成すものであるから、今に至つてこれが成立を阻止したり歳入豫算に變更を來すが如き修正を加ふることは不可能である。而し乍ら歳入金額に狂ひを生じない範圍内において出來得る限り政府原案の不合理なる點を修正するといふ方針をとることとならう、即ち政府原案が低物價政策と矛盾する點、個人所得等より法外購入に要したる負債利子を控除する點、通行税、酒税等の不合理なる點を指摘してゐる、又地方分與見定の合理化に關しては最も力を注ぐ方針である、而して委員會においては西田政務調査會長が自ら質問に起つ他、立川平、森田福市氏の諸氏が專ら政府を傾注して大藏省原案の不備な點に修正を加ふるものと見られる

小會派

社大、時局、第一の三派は大體において政府案を無修正で贊成することゝなる模様であるが未だ正式に態度が決定する迄に至つてゐない、たゞ社大は本會議における田萬氏の質問にも現れた様に政府案に對して

一、税革案一本に對して負擔の均衡を調和すること
二、第一種所得税が綜合課税の建前に修正すること
三、最近の商人の生計費向化に伴つて營業税の内容に修正を加へること
四、財産税を創設すること

の四點を修正案中に織込むべしとの意見が強に主張されてゐる

中島派

準備の臨時税制調査會の決定に基き今次の税制改革案が政府の要綱に基する税制改正の目標たる
1、中央地方を通じて負擔の均衡を圖ること
2、經濟諸政策の調和を圖ること
3、收入の增加を圖ると共に、彈力性ある税制を確立すること

一、第三種所得に對する綜合所得税の課税を納付者の選擇により自分の十五の分類所得税に代へることを規定してゐるが、國税の公平を期する上から見れば自分の十分は過ぎる
一、株式所得一割控除を廢止しその代り株式所得のための配當利子を控除することになつてゐるが、寧ろ配當利子を全部控除すべきではないか
一、臨時利得税中に超過所得を包含させたのは急激な增税となり商業を萎縮し生産力擴充に支障なきや
一、綜合所得に課税するは妥當であるか
一、株式を取得するに要した經費は配當利子よりこれを控除すべきである
一、相續税の課税最低限は三萬二千圓であるが、斯くの如き高い課税價格のものに課税技術上困難なれば分納期限を延長するか、又は物納を認めては如何
一、法人税が損失としてゐないが之を將來通り損失として認めては如何
一、法人税が高率に過ぎはしないか
一、法人税の廢止は社會政策上適當であるか

淺間丸事件解決を契機 他の懸案も解決 英國側、積極的に動き出す

【東京支社電話】十三日の淺間丸事件に關する英國政府の回答は、グレーギ大使に於ては淺間丸より拉致されたドイツ人の中九名の返還問題について協議を行つたが、更に英國側はその淺間丸事件解決せるを契機として日英間の問題解決に乘出し、昨年八月以來の懸案たる天津問題その他の日英間の諸問題に對しても一擧にこれを解決し以つて日英國交調整をたさんとする意向から、その第一着手としてこれに對する帝國政府の肚を打診する外諸問題その他國際諸問題に關して意見の交換が行はれた模様である、なほこの種會談はさきごろクレーギ大使風邪引籠中であつたためこれを行ふことが出來なかつたが、今後は公式に又非公式に隨時これを行ふ一方、ロンドンに於てもわが重光大使とハリファックス外相及びその他の關係方面と會談が頻繁に行はれるものと見られる

通貨理論は慎重に扱ひたい 君島副總裁と一問一答

(寫眞は君島副總裁)

朝鮮銀行副總裁に新任した元日銀文書局長君島一郎氏は十四日午後一時四十五分着あかつきで入城、朝鮮神宮に參拜後朝銀で記者團と會見、質問を巧にそらせながら左の如く語つた

今回は新任の挨拶のためで十七日に東京へ歸る豫定である、朝鮮は今度初めてだが朝銀のため誠心誠意勵みたい、大方の御支援と協力を願ふ

▲問 內地乙種銀行では金利引下げを實施したが、朝鮮も追隨すると思ふが如何

▲答 金利引上げは新聞で知つた程度だから何も申上げられぬ、內地では前から研究してゐた

▲問 預金部の改正で債券銀行の貸付制度の變更を考慮中なる旨が明らかにされたが、見透しは如何

▲答 これも新聞で拜見した程度だが、前から考究されてゐたものだ

▲問 インフレは來るかどうか

▲答 かういふ難しい問題は輕々しく言へるものではない、通貨理論は慎重に扱はねばならぬ…まあ言つてみれば鮮銀に務めて入つた様なものだが、中央に永くゐたから何か御役に立つこともあるかと思ひ引受けた次第だ、何分よろしく頼む

一月中內地對第三國貿易

【東京電話】大藏省は十三日一月中の對第三國貿易の數字を發表したが、右によれば同月中の輸出總額は一億五百五十萬一千圓輸入五千八百二十七萬五千圓で差引四千七百十二萬七千圓の出超を示してゐる、然してこの數字に基き一月中の內地對外國貿易額から內地對滿支(關東州を含む)及び香港を除いた內地對圓ブロック向輸出に一億三百六十三萬四千圓輸入は五千八百二十一萬圓であるため、結局內地對第三國貿易は輸出一億一千二百九十六萬三千圓輸入一億九千四百四十七萬六千圓差引八千百五十一萬三千圓の入超となつてゐる

(單位千圓)

內地對圓ブロック向貿易	
輸出	一〇三、六三四
輸入	五八、二一〇
出超	四五、四二四

丸計解散總會 三月七日開催

過般滿會に終つた鮮滿運輸株式會社の解散總會は其後同社重役間の意向を取纏めつゝあるが、來る三月七日更に解散總會を開き解散を決議することに決定した

水產高等教育機關設置建議

朝鮮水產會では十二日の總會の席

米海軍豫算 委員會で可決

【ワシントン十三日同盟】アメリカ下院歲出委員會は十三日海軍豫算を審議の結果ルーズヴェルト大統領の要求額より約一億一千二百萬ドルを削減九億六千六百七十七萬二千ドルに修正した後これを可決した、右海軍豫算案の內容左の通り

一、グアム島港灣設備建設費百萬ドル
一、第一次國造計畫艦艇費(既に建造中の艦艇七十九隻補助艦十八隻を含む)並に新規建造費(四萬五千トン級主力艦二隻、巡洋艦二隻、驅逐艦八隻、航空母艦一隻、潛水艦六隻、補助艦艇五隻建造を含む)二億四千萬ドル
一、海軍航空充實費九千九百萬ドル補充軍用機二百五十台購入、豫備海軍機四十七台購入(海軍機二百廿四台、追加購入を含む)
一、海軍航空隊擴張要求は拒否された
一、海軍中立地域哨戒費一億三千七百萬ドル
一、海軍兵員及陸戰隊員を增加し前者を十五萬人、後者を二萬九千人增員するものに要する經費(金額不詳)

對歐策協議 米政府緊張

【ワシントン十三日同盟】ウエルズ國務次官を歐洲に派遣する問題を說明して以來ルーズヴェルト大統領とハル國務長官、ケネデイ、ブ

擔保が不確實 對支借款は後廻し 對外融資法案米上院を通過

【ワシントン十三日同盟】七日の上院外交委員會に於て可決を見た對外融資法案は上院本會議に於て討議中のところ十三日多數を以て可決された、同法案は
一、輸出入銀行の資本金を一億ドルに增資する
一、一國に對する借款供與額を二千萬ドルに增額する

ことを主とし對支對芬借款を目標とするものである、右は暗に對芬二千萬ドル借款を認めたものと云はれて居る、他方對支二千萬ドル借款は對芬借款程見込みがある譯ではなく今後輸出入銀行がこれを如何に處理せんとするか注目される政府當局では對支借款に對し擔保が確實であれば…と云ふ意味を暗示したものであつたが、支那側へんとする擔保が確實でない點は議者の熟知してゐるところで、對支借款は尙今後に殘された問題となつた

北鮮ルートを強化 日本海汽船の設立を機に

【新京十四日同盟】滿洲國政府は日本海汽船の設立を機として新潟羅津の北航を決定して日本海航路強化に對應し、日本よりの生活必需品の輸入に日本海航路を強化することゝなつた、即ち日本より輸入の生活必需品の調達が主として東北六縣に依存して居り、更にこれら製造分の持つ便所たる東北工業の振興會社と滿洲生活必需品會社が直接契約を結んでゐる關係からも亦東北諸地方に對する配給を圓滑迅速に行ひ得る點などより、從來の大連ルートより寧ろ北鮮ルートの使用強化を行ふこととなつたもので同航路は船舶の手當であるが現在の三日に一回が二日に一回となる豫定で、輸送の圓滑は十分期待し得るものと見られてゐる

對ソ通商協定 英中絕を聲明

【ロンドン十三日同盟】イギリス政府は昨年十月十一日イギリスのゴム、錫とソ聯の木材とを交換するソバーター通商協定を締結する筈であつたが、十三日政府は右協定を履行することが不可能となるに至つた旨公式に聲明した、英ソ通商協定成立の挫折は右英ソ通商協定履行の中絕は各方面に多大の反響を與へてゐる

ドイツ軍コーカサス進駐說

【イスタンブール十三日同盟】トルコ消息通は十三日通信記者に對しドイツはソ聯領油田防衞のためドイツ兵五十萬のコーカサス派遣を計畫してゐる旨左の如く述べた

トルコ政府はドイツがコーカサスに於る權益ともいふべきソ聯領油田保護のためおよそ五十萬の兵力を派遣しコーカサスに派遣すべく計畫してゐるといふ情報を最近入手した、恐らくドイツのコーカサス進出はソ聯がフィンランドで忙殺されてゐるためドイツが對ソ義務を履行する必要に基づくものと思はれる、

種畜場を擴張 產馬計畫に拍車 馬政區域擴張と併進

牛島の產馬增殖計劃は總めて順調に進捗し馬政區の制定、種馬牧場の建設も全鮮的に普及計畫を進めるられつゝあるが、總督府では種牡馬の配置を國際擴充と共に所謂道營種畜場の擴充を見越し馬政區域の制定擴充と並進して牛島產馬の整備機關たらしむるべく計畫が進められてをり、從來道營種畜場は牛、豚及び鷄のみに限り馬產計畫とは分離せられてゐたものも今後馬も家畜として飼育管理を指導する必要上、道營種畜場との提携は最も緊急視されて來たので道營種畜場の擴充を見越し馬政區域の制定擴充と併進して牛島產馬計畫を推進げけんとするものである

ソ芬軍激戰

【ヘルシンキ十三日同盟】芬蘭司令部發表=芬蘭は昨十二日カレリヤ地峽におけるソ聯軍攻撃を擊退し、敵タンク廿三台を破壞した、戰鬪は繼續中であるがなほ國境四台を獲得した、因に芬國武官側によればソ聯パラシュート兵約五百名は十三日夜半國境にまぎれて芬蘭領のサラ地帶の芬軍陣地の後方に突如落下し、芬蘭陣地に殆かに近づき機關銃に由る猛火で亂火を浴びせかけこれに對し大なる損害を與へた

ダニューヴ會議開香注目さる

【ソフイヤ十三日同盟】ダニューブ河沿岸國間の經濟協力を討議すべきダニューヴ會議は今月末ルーマニヤのガラズに於て開催されることになつたが、同會議のメンバー中にはルーマニヤ、ブルガリヤ、ユーゴスラヴイヤ、ハンガリーの外獨、英、佛の交戰國が加はつてをり與して會議を攪亂し得るや否や疑問となつてゐる、英佛とも夕ニューヴ河の解氷期を迎へて活躍を強化が豫想され、ドイツのダニューヴ河利用を絕ち阻止せんとしてをり又ドイツは英佛の妨害をも豫定に入れ重要な役割をダニューヴ河の輸送路を確保せんとしてをるので、假に會議が開催されても大波瀾が惹起されるものと觀測されてゐる

一方トルコ新聞の報道によればバルカン及びコーカサス方面でおよそ二百萬の兵力を擁し、獨ソ進出に備へてゐる模様である

商銀出張所新設 中央卸賣市場に

朝鮮商業銀行ではかねて京城府中央卸賣市場の開場に伴ひ同市場內に出張所を新設すべく總督府に認可申請中のところ一兩日前認可となつたので三月一日より開業する

綿タオル重要輸出品指定

【東京電話】綿タオルの輸出を促進するため、これを重要輸出品取締法による重要輸出品に指定し檢査を施行することゝなつたので、商工省では重要輸出品取締法施行規則を改正し四月一日から實施する旨十五日附官報で公布された

英白通商協定締結

【ブラッセル十四日同盟】イギリス政府の中立國懷柔工作は着々功を收め過般成立の英蘭通商協定の後を受けて今回はベルギー政府との間に新通商協定を締結に成功し去る十四日それが通信によつて發表せられた、一方佛ベルギー大使館筋も十四日午前フランス政府との間に現行通商協定の內容を延長して羊毛、皮革、金屬等重要工業生產品に及ぼす爲の新交涉を開始

滿洲中銀總會

【新京十四日同盟】滿洲中央銀行では十四日午後三時より新京總行に第十五囘株主總會を開催、經濟部より青木經濟部大臣、銀行側よりも各理事出席、決算報告並に利益金處分案(配當年六分四厘)を附議可決した

ボンベイ銀塊のプレミアム擴大

るので、右の四項目を財務條件とする建前を執ることとなる模様である

【ボンベイ十三日同盟】ボンベイ銀塊相場は最近漸騰氣配を辿つてゐるが、現物の相場は先物に對してプレミアムをつけ然もこの現物のプレミアムはこゝ數日間に亘り擴大してゐるが、十三日においても現物は五十六ルピー八分の一ケ月先物は五十三ルピー四分の三三ケ月先物五十四ルピー十六分の一を唱へ現物の先物に對するプレミアムは依然二ルピー餘に及んでゐる。しかしてかゝる現物のプレミアムは明年度豫算において銀輸入税も引上げらるのではないかとの噂さが流布されてゐる

工事入札メモ

【豫告】◇京城鐵道事務所、指名、日東組、久野組、明日、二月十七日入札、一、京城工場硬膠原料新設其他工事、指名、宮房有次郎、矢部興次平、木原組、一、京城驛構內倉室ニインテリヤ新設其他工事、指名、日立製作所、三菱工業、舒谷合資會社、明日以上二件、一月十六日入札、一、金郊驛線路模様替其他工事、近日中入札、一、◇平壤鐵道事務所、一、照川草上間開通二〇粁六附近本線切取法面雜石積設工事、指名、橋本組、前田工務所、一、草上明文間開通一三粁二附近本線山留擁壁新設工事、指名、橋本組、前田孫平、二件共近日中

【結果】◇日立製作所、第一、二揚水機組立其他工事特命、九十七萬圓、西松組、一、發電所新築工事、特命六十七萬三千圓、清水組、一、第二發電所變壓器新設工事、特命十一萬八百十萬圓、增成工業、一、第二發水壓新設工事、特命十一萬八千圓、池本組

◇元山鐵道事務所、一、咸興本宮移築其他工事、特命二萬六千九百圓、松本工業

◇咸大鐵道事務所、一、全州新里間新里砂利線新設其他工事、落札、二千六百六十一圓六十錢、田中末三郎、二、六七二、二〇 須々木組

上旬米及粟輸移出入高

總督府農林局調査によると二月上旬の米輸移出高は三千四百十五石で前年に比し廿三萬六千九十石の減であり、米移入高は一萬二千三百七十五石で前年に比し一萬千八百十九石の增であつた、又二月上旬粟の輸入高は五千九百八十二石で前年に比し一萬千二百八十六石の減少を見てゐる、その內譯は左の如し

米輸移出高(玄米換算石)

		本年	前年
輸出	上旬	三、四六	四、〇四七
	一月以降累計	四、三〇	一〇三、一一五
移出	上旬	六六九	一〇五、四六六
	一月以降累計	三四九、九〇四	二、六六六、七四四

米輸移入高(單位石)

		本年	前年
輸入	上旬	三、五五四	六六六
	一月以降累計	三、六〇五	一二、四四三

粟輸移入高(單位石)

		本年	前年
輸入	上旬	五、九八二	一六、三六八
	一月以降累計	一〇、八〇〇	三二、六九九
移入	上旬	—	—
	一月以降累計	一、七八五	一、一二四

遞信辭令 (十四日附)

元山遞信分掌局監督課長遞信副事務官須貝政光命仁川郵便局長▲京城府金管理所長同小林植一▲群山郵便局長同顏松武雄命當分の內監理課勤務(各通)▲京城中央郵便局通常郵便課長遞信事務官輔荒一命光化門郵便局長▲釜山郵便局郵便課長同江口正吉命京城中央郵便局通常郵便課長▲元山郵便局郵便課長同小川和命釜山郵便局郵便課長▲新義州郵便局在勤遞信書記西村三次命元山郵便局郵便課長▲釜山郵便局在勤遞信副事務官伊藤房次郎命新義州郵便局長同野竹芳命新義州郵便局庶務課長▲京城中央郵便局在勤同宮本宰一郎命新義州郵便局庶務課長▲京城郵便局長▲大田郵便局在勤同奧谷好文命釜山郵便局長▲國境郵便局通信課長同秋吉照一命大田郵便局長同矢野命木浦郵便局通信課長▲咸興郵便局保險課長同八尋政雄命安東郵便局長▲保險業務課勤務同森田貞次命咸興郵便局保險課長▲京城郵便局長同遞信書記松元定命濟州郵便局長▲釜山郵便局郵便課長同戶部要二命鎮海郵便局長▲雄基郵便局長同海方勝吉命釜山郵便局電信課長▲元山郵便局長同鈴木喜三郎命雄基郵便局長▲釜山郵便局在勤同久保諭吉命元山郵便局電信課長▲平壤郵便局郵便課長同池田門藏命城津郵便局長▲京城中央郵便局在勤同馬場政三命平壤郵便局郵便課長▲釜山府金管理所庶務課長同三宅二郎命京城府金管理所庶務課長▲釜山郵便局在勤同大森健之助命釜山府金管理所庶務課長▲京城鐵道郵便局乘務課長同井上武夫命京城中央郵便局小包郵便課長▲京城鐵道郵便局釜山出張所長同三瀬榮命同局乘務課長▲京城中央郵便局小包郵便課長同片岡機命京城中央郵便局在勤▲京城鐵道郵便局在勤同河野昭助命同局釜山出張所長▲濟州郵便局長同小宗井政命釜山郵便局臨時在勤▲安東郵便局長同小田喜三郎命光州郵便局臨時在勤▲城津郵便局長同吉田昌秀命元山郵便局臨時在勤▲京城府金管理所庶務課長同小池要光命海事課勤務

夕刊後の市況

短期新東大引	値段	時間
前場 東京	一三九・三	一〇・三五
大阪	一三九・四	一〇・四〇
京城	一三九・三	一一・〇五
後場 東京	一三九・六	二・一〇
大阪	一三九・四	二・一七
京城	一三九・五	二・四三

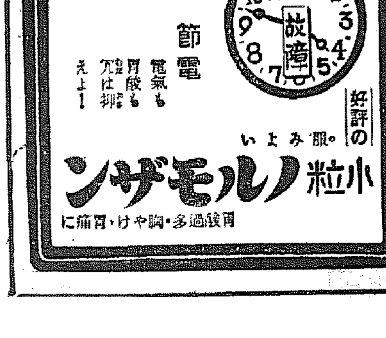

耳鼻科專門 綠旗醫院
▼櫻井町一ノ一六六▲
(入院隨時)
醫學士 須江杢二郎

高
フンドータカのあるところ 聲價愈々高し
仁川 高杉醬油釀造場

京城府黃金町三丁目永樂町通り
內科 小兒科 レントゲン科
本田病院
院長 醫學博士 本田建義
院長ノ往診ハ可成午前中ニ御申込ミヲ願ヒマス
入院隨意
電話本局 2 二四四三・二二二八番

松浦整形外科
醫學士 松浦升男
黃金町三丁目 電話本局七一五二・二〇二〇

第壹回決算公告

貸借對照表 昭和拾四年拾貳月參拾壹日現在

資產之部	圓
未拂込株金	[illegible]
興業費	[illegible]
建設假勘定	[illegible]
器械工具	[illegible]
備品	[illegible]
貯藏物品	[illegible]
保證金	[illegible]
預金	[illegible]
貸付金	[illegible]
假出金	[illegible]
現金	[illegible]
合計	[illegible]

負債之部	圓
資本金	[illegible]
積立金	[illegible]
借入金	[illegible]
未拂金	[illegible]
保證金	[illegible]
前期繰越利益金	[illegible]
當期利益金	[illegible]
合計	[illegible]

右公告候也
昭和拾五年貳月
鯨水鑛山株式會社

第貳拾期決算報告

昭和拾四年拾貳月卅一日現在

資產之部	圓
未拂込株金	[illegible]
地所建物	[illegible]
機械器具	[illegible]
山林	[illegible]
什器	[illegible]
銀行預金	[illegible]
有價證券	[illegible]
受取手形	[illegible]
假拂金	[illegible]
未收入金	[illegible]
合計	[illegible]

負債之部	圓
株式資本金	[illegible]
諸積立金	[illegible]
借入金	[illegible]
支拂手形	[illegible]
未拂金	[illegible]
假受金	[illegible]
前期繰越金	[illegible]
當期純益金	[illegible]
合計	[illegible]

右之通リ候也
昭和拾五年貳月
咸北 豆滿江林業株式會社

奉祝全鮮氷上選手權總評（中）

活氣を呈した滑型

殘された課題 選手をどう導くか！

フイギユアー
スピード・ホツケーより以上に氷の條件に影響される所が大きいので、十一日の氷ではなかつた、それだけに參加選手の苦勞も多く非常に氣の毒であつた。推薦選手十二名のうち二名の棄權があつたゞけで、今大會の本を[illegible]つたわけである

男子 では横井（龍山）がスクールに八五・一、フリーに六四・二をあげ[illegible]戰跡を發げた、[illegible]で行はれた戰績對抗で半島代表として活躍また、朝鮮神宮大會に於て優勝する等斯技經驗の古い横井は半島フイギユアー界のベテランであり、今回の優勝は當然であるといへよう。たゞ最近は氷上フイギユアー界の委員、フイギユアースケート會の幹事として諸種の事務に從つて團るので幾分練習不足ではないかと思はれてゐたが不斷の練習を積んでゐたと見え、スクール、フリー共に堂々と滑りこなし見事に優勝したもので、その戰跡は大いに賞さるべきである

スクールの課題は、難易係數三といふチエンヂルーブ等も加つて相當難しいものであり、半島におけるスクールの課題として從來みられなかつたものである。横井のトレースは正確であり、フームも洗練されてゐて、どの課題もむらなく滑りこなしてゐた。二位の佐藤（京商）は最近めき〳〵と上達してなく良いフオームをみせてゐた三位の田中（京商）は練習が極めて熱心であるので各課題とも良く滑つてゐた。全般的に見てチエンヂルーブは[illegible]なかつた、次にフリーフイギユアーは、やはり横井が群を拔いて優位を保つてゐた。横井のプログラムの編成は上々であり三分間をよく音樂に合はせて滑り困難とされてゐるスピンやヂヤムプなど相當物にしてゐたやうである。スクールフリー共に横井に迫り優勝爭ひを演ずるであらうと思はれた、本年神宮競技の覇者今泉（鐵道）の缺場は惜しまれる

▲**女子** では吉弘がスクール四一〇、フリー六六・六をあげて優勝を獲得した、さすがに吉弘は經驗で一流に伍して滑つてゐたゞけに、スクール・フリーともによく滑りこなしてゐた。ことにスクールにおけるトレースの正確さ、フオームの美しさ等男子の選手も一寸及ばないくらゐであつた、二位の古賀（第一女）三位の盛川（京城）四位の畑野（第一女）何れも若いだけに將來有望な選手である。優勝しないまでも相當の所まで吉弘に迫る實力を有してゐる。大島（京城）の缺場は惜まれる。全般的にみて、半島のフイギユアーは近年著るしい進歩を遂げて來たやうである。ホツケー以上にフイギユアーはインドアーリンクがなければ、内地の一流選手に伍して行けるやうになることは困難と思はれるが、當分インドアリンクの出現は期待できない狀態であるから、アウト・ドアーで合理的な練習法を研究し斷間なき練習を積み耐久的に内地のレベルに近づくやう努力することが肝要であらう

◇……◇

今回の大會を全般的にみれば、技術的にも、技術的にも各種の問題が殘されてゐると思ふが、先づ第一に考へなければならぬのは大會期日の問題である。今回は二千六百年を奉祝する意味で二月十、十一兩日を選んだのであるが、二月十日頃は例年氷はあつても表面が荒げてスケートが滿足に出來た例がない。本年の樣に一月下旬から二月上旬にかけてあれ程の寒氣が續いたにもかゝはらずやはり駄目であつたのであるから、將來は一月末の日曜あたりを選ぶべきではなからうか。次には只だ大會をやるといふだけではなく、大會に到るまでの過程に於て如何なる方法に依つて選手を指導するか、また大會當日選手のコンデイシヨンを最上ならしむるに如何にすれば良いかといふ技術的な問題である。本道の神々に獻げ奉るこの記念氷上選手權が有意義に終了することを得たのは朝鮮體協、京城體協等の偉大な後援によつて大會に一段の光彩を副へ得られたのである。こゝに各位に深甚なる謝意を表し擱筆する次第である（正木茂久）

巢立つスポーツマン

第一、排球部動き甚し 惜しまれる内藤孃（第二）

第一高女

【寫眞】右から西川、藤原、松原、吉田、西川、西山、山中、櫻井、海老原、桑原、重派、山根、平林、岡本の卒業生諸孃

半島女子體育界で、第二高女と肩を並べて活躍する京城第一高女は先づ陸上部の總帥主將（西田、走高、ハードル）と海老原（短距離）の双璧の卒業が注目され、それに何時もいふところで惜しくも強敵、勁者第二高女に覇を奪られた排球部からは名主將宮崎以下岡本等々。櫻、松原、内藤等が目出たく校門を去るのだが、こんどのシーズンに勝へる排球は排球部に課せられた新しい難關であらう。な氷上部の重鎮、吉田は京都女專を希望、卓球部の西山は師道へ、また陸上部の桑原は京城へそれ〴〵就職が内定してゐる模樣で、こんどの銃後、勤勞報國の健氣な活動を大いに期待してやまない

◇排球部 宮崎榮子（主將家庭）岡本光子（家庭）平林一二三子（卒業後は家事に從事日本の女性として特に種々の稽古物、修養をつみたいとの希望）板原嘉代子（東京家政學院）山陽壽子（家庭）

◇水上部 森崎富美子（上級學校）

◇陸上部 海老原良子（家庭）桑原榮美子（主將、就職）

◇卓球部 西山孝子（就職）澁良定子（上級學校）山中マサヨ（上級學校）

◇氷上部 吉田忠美（京都女專）

◇籠球部 東嶋百合惠（家庭）

第二高女

職業報國、第二高女の名はあまりにその名は大きい、そして陸上排球の三部は半島、否全國的に知られてゐる

日本女子界の一流、走高跳の内藤（一米三五）は幾多の功績を母校に殘して卒業、神戸洋成學院に入學、晴れの明治神宮體育大會に連續二回も朝鮮代表として出場した排球部からは重益以下中堅の猛將五名が多勢に去り排球界の逸材竹丸は卒業後女醫に入り、よき指導者の道へ進まんとしてゐる

◇陸上部 内藤シヅ（神戸洋成學院）寺師敬子（上級學校）内田典子（家庭）安岡マス子（京都第一高女高等科）

【寫眞】前列右から内藤、寺師、内田、安岡、重面、山口、中列右から安部、田中、海老島、肥塚、窪塚、辻、後列右から竹丸、野尻、水谷、渡波諸孃

◇排球部 重面千代子（滿銀）佐藤ヨシエ（滿鐵女塾）山口孝子（家政學院）安部昌子（未定）海老島國子（家庭）田中信子（未定）◇籠球部、肥塚ノブ子（家庭）辻多佳子（家庭）◇籠球部、竹丸[illegible]（女師）◇卓球部、野尻郁子（家庭）水谷君子（府銀）渡波美代子（女師）

待望の雪に スキーヤー滿悦

雪暫き雪を樂みながら――「やうよう降れよかし」――と祈つてゐたスキーヤーに待望の雪が降り、十二日朝鮮唯一のスキー場たる三防から一年振りに快報が寄せられた

三防の積雪五十センチ、温度攝氏零下四、外金剛積雪五十センチ、零度、何れもまたなきコンデイシヨン良好である。三防スキー場では十八日の日曜にはドツと出動して來るものと豫想し十八日からヒユツテの食堂を開設する等準備おさおさ怠りなく整へてゐる

阪タ定期野球

【大阪電話】第八回タイガース對阪急定期野球戰は三勝三敗一引分後の決戰を三月二日、三日、十日十一日、十二日の五日間（三勝打切り）西宮球場で擧行する、職業野球の中には昨年明大の主將で今年要請選手の井野川君が出場を辭して參加し、阪急の中島外野手の加入も決定してをり、夕軍にも二、三の新人が加入するので興味深い

榮えの覇者 明治神宮スキー（上）

◇籍券距離對抗 新潟（桐、小林）南安、五四分五八秒

◇跳躍競技 札幌（但野、關戸井上、久慈、佐藤）五六分一秒

◇青年團耐久距離對抗 山形（高橋（佐藤、庄倉、頓、渡部）五八分五五秒

◇縱林局對抗 秋田（皆川、村上、田中、[illegible]）五七秒

◇上州滿山岳縱走對抗 北海道（佐藤、西際、石川頼、瀬木）五三分九秒

◇陸軍軍人[illegible] 宮本部隊（條原、佐藤）五一分五九秒

◇海軍々人[illegible]走 大湊要港部小（岡本、伏見）五九分〇三秒

◇陸軍軍人[illegible] 長谷川部隊（南、阪田、丹野、高田、名宇）五九分四四秒（命中弾十一發）

◇海軍々人大湊要港部 谷原、佐藤、津田、岡本、米本）一時間一八分三二秒（命中彈二發）

府民總動員の 奉祝武道大會

紀元二千六百年を奉祝するため京城府では滿鮮京城體協とタイアツプして七十五萬府民總動員の『武道大會』を大々的に實施すべく計畫を樹てゝゐたが、そのスケジユールがこの程漸く決つた

それによると劍道と柔道術は來る二十五日午前九時から京城府廳で、馬術は同じく二十五日正午から新堂町乘馬倶樂部で、弓道は同じ二十五日午前十時から總督府構内の弓道場で、弓道は二十六日午後五時から京城府民館で何れも擧行されることになつた

實施種目

實施種目と申込方法は左の通りである

（一）劍道▲小學校兒童、個人試合は一校十名宛、團體試合は一校五名宛▲中等學校生徒、個人試合は一校十五名宛、團體試合は一校七名宛▲學校教職員、個人試合は五名、團體試合は三名▲官衙團體、個人試合は七名、團體試合は五名▲地域團體、個人試合は十名、團體試合は七名、▲申込期日二十日まで府社會課

（二）銃劍術▲參加、朝鮮京城府學務分會、同龍山醫道館分會、同京城府龍山各隊動員課に二十日まで

（三）馬術▲參加、京城乘馬倶樂部、總督府乘馬倶樂部、鐵道局々友會乘馬倶樂部ほか一般府民乘馬倶樂部

（四）弓道▲參加、女子中等學校生徒、男子中等、高等、大學々生生徒團體個人演武、一般團體個人演武▲申込期日二十日まで府社會課

（五）柔道▲參加、京師）中等校生徒選拔個人試合、大學、高等學生選拔個人試合、小學校兒道要項及び風雨指導、影輔、一般府民個人試合▲申込廿日まで府社會課

なほ各種目とも參加料は徴收せず參加者には參加章を贈與する

本社寄託獻金

國防獻金

（廿四日扱）

一金壹圓也 朝鮮商工報國會代表[illegible]

一金貳圓也 中支派遣部隊杉野井上部隊佐藤作[illegible]

累計金七萬八千五百貳拾參圓參拾九錢也

皇軍慰問金

累計金八萬五千壹百七十九圓貳拾壹錢也

總計金拾六萬參千七百〇貳圓六拾錢也

武道の豪華繪卷 愈よ全國大會開幕

【宮崎電話】輝かしき紀元二千六百年を記念して八紘一宇の大精神發揚の聖地日向に繰展げられた日本武道の絢爛繪卷――紀元二千六百年奉祝記念全國武道東西對抗大會は愈よ十四日午前十一時宮崎神武天皇御陵の御前に於て大日本武德會々長林大將（代理）の「神に捧げる日本武道」の天孫の後降に始川範士の劍道の型、中山範士の拔刀術合併事術があつて愈々最後の東西對抗劍道勝拔戰によつて大會の幕を切つて落した

國民待望の劍道大試合は東軍先鋒荷村範士（福岡）對西軍先鋒石川範士（神奈川）によつて開始されたが、試合は二本勝負個人試合で個人の得點を合計して東西の優劣を決定するものである

朝鮮陸上五傑

男子 【2】 全朝鮮陸協發表

順位	記録	氏名	所屬	月日	競技地	競技會名
		砲丸投				
1	11·86	尹大重	醫道	6·11	京城	全鮮實業團對抗
2	11·31	村谷芳雄	仁川	10·16	〃	朝鮮神宮一般選手權
3	11·11	金鍾哲	京城	9·24	〃	全鮮實業團對抗
4	11·20	金福根	普正	9·24	〃	全日本豫選
5	11·12	姜永善	高農	6·18	〃	一般對學生
		圓盤投				
1	42·99	朴賢圭	京城	10·17	京城	朝鮮神宮一般選手權
2	3·31	白承鎬	普專	6·3	〃	對抗選手權
3	(3·13	洪永基	成商	10·17	京城	朝鮮神宮一般選手權
4	35·15	尹大重	醫道	6·11	〃	全鮮實業團對抗
5	35·10	李春鎬	京醫	6·18	〃	一般對學生
		槍投				
1	55·[illegible]5	李[illegible]鎬	京城	8·19	京城	鮮滿對抗
2	4[illegible]·8[illegible]	[illegible]	城大	6·3	〃	對抗選手權
3	49·[illegible]	金鍾[illegible]	京城	9·10	〃	鮮滿對抗
4	48·38	朴重根	平商	10·17	〃	朝鮮神宮
5	47·87	馬鍾國	普專	6·18	〃	一般對學生
		鐵槌投				
1	46·79	白承鎬	普專	10·17	京城	朝鮮神宮一般選手權
2	45·41	田重鎬	〃	10·17	〃	〃
2	38·55	金寶羽	京城	9·24	〃	全日本豫選
4	38·5	李亨道	清州	8·6	〃	朝鮮中等對校
5	38·31	高[illegible]玄	〃	8·6	〃	〃
		走幅跳				
1	7·17	金源權	普專	5·	神宮	[illegible]
2	6·57	金源禎	京城	9·24	京城	全日本豫選
2	6·57	馬鍾國	普專	8·10	甲子園	關西學院對朝鮮學生
4	6·55	朴勤植	無所屬	6·18	京城	一般對學生
5	6·48	山本昇	京醫	6·1	〃	三醫專對抗
		走高跳				
1	1·87	金源祖	京城	9·24	京城	全日本豫選
2	1·85	木村一夫	〃	6·18	〃	一般對學生
3	1·75	朴昌伯	徽新	9·24	〃	全日本豫選
3	1·75	羅翊成	無所屬	9·10	〃	鮮滿對抗
5	1·70	盧聖仁	徽文	6·18	〃	一般對學生
5	1·70	吉丸剛雄	郁商	6·18	〃	〃
5	1·70	山崎政夫	鎭南	10·15	〃	朝鮮神宮道對抗
5	1·70	蘇鎭南	普專	8·10	甲子園	關西學院對朝鮮學生
5	1·70	廣本信義	徽文	6·3	京城	對抗選手權
		棒高跳				
1	3·80	秋田秦	醫道	8·19	京城	鮮滿對抗
2	3·80	若林茂	京城	6·18	〃	一般對學生
3	3·70	蘇鎭南	〃	8·19	〃	鮮滿對抗
3	3·[illegible]	崔雄奎	開城	10·17	〃	朝鮮神宮一般選手權
5	3·40	金東圻	無所屬	6·18	京城	一般對學生

改造文庫

東京市芝區新橋七丁目十二 振替東京八四〇二 改造社

星の數	1	2	3	4	5	6	7	8
定價(錢)	二〇	三〇	四〇	五〇	六〇	七〇	八〇	一〇〇
送料(錢)	二	二	六	六	六	九	九	一〇

國富論(上卷) アダム・スミス著 竹内謙二譯 8
國富論(中・下卷) 竹内謙二譯 各6
社會主義の發展 エンゲルス著 堺利彦譯 1
マルキシズム認識論 デイツゲン著 石川準十郎譯 1
婦人論 ベーベル著 山川菊榮譯 6
エミール(上・下卷) ルソー著 内山賢次譯 各4
國家論 オツペンハイマー著 廣島定吉譯 2
財産起源論 ラフアルグ著 廣島定吉譯 1
組織論 レーニン著 鈴木[illegible]譯 3
唯一者とその所有 スチルネル著 辻潤譯 8
金融資本論 ヒルフアデイング著 林要譯 [illegible]
マルクスの歴史、社會竝に國家理論(上卷)(下卷) クノー著 石川・猪谷・森谷共譯 6 7
マルキシズム國家觀 アドラー著 山本琴譯 5
宗教及び信仰の起源 玉城肇譯 2
近代資本主義史論(上)(下) ゾンバルト著 梶谷・松浦共譯 各4
カウツキー夫妻の手紙 淺野正一譯 4
レーニンの唯物辯證法 デボーリン著 佐多忠隆譯 3
天才論 ロンブローゾ著 辻潤譯 5
佛蘭西革命史(下) クロポトキン著 淡德三郎譯 5
無政府主義と社會主義 プレハーノフ著 西雅二郎譯 3
帝國主義論 ホブソン著 石澤新二譯 5
勞働價値説の擁護 塚本三吉譯 3
經濟地理概論 プレブス著 菊川忠雄譯 3
帝國主義發達史論 プレブス著 内田佐久郎譯 3
プレブス經濟學 プレブス著 田所輝明譯 3
心理學概論 プレブス著 小宮義孝譯 3
社會意識學概論 ボグダノフ著 林房雄譯 4
經濟科學概論 ボグダノフ著 木村荘一譯 5
英國勞働運動史 [illegible] 0
我等の對立 [illegible] 竹原武郎譯 3
社會進化と婦人の地位 山川菊榮譯 3
農村問題 レーニン著 荒川實藏譯 3
勞働組合論 レーニン著 服部米藏譯 4
マルキシズム方法論 アドラー著 福田大郎譯 4
倫理と唯物史觀 カウツキー著 堺利彦譯 2
原始財産 ラフアルグ著 長野兼一郎譯 2
ドイツ古典哲學の進歩性 栗原・高沖譯 3
社會主義への道 ブハーリン著 [illegible]譯 3
社會フアシズム論 ラピンスキー著 田中勝太郎譯 3
日本開化小史 田口卯吉著 3
日本經濟論 田口卯吉著 3
日本商業史 横井時冬著 4
日本工業史 横井時冬著 3
日本帝國主義の[illegible] 岡本誠一著 3
經濟學の實際知識 高橋龜吉著 3
リツケルト論文集 リツケルト著 3
女工哀史 細井和喜藏著 4
幸德秋水集 幸德秋水著 3
中江兆民集 中江兆民著 3
日本社會史 本庄榮治郎著 4
近世封建社會の研究 本庄榮治郎著 3
近世の農村問題 本庄榮治郎著 3
マルクス主義經濟學 河上肇著 2
哲學概説 桑木嚴翼著 2
現代哲學思潮 桑木嚴翼著 5
カントの平和論 朝永三十郎著 3
プロレタリア文學論 昇曙夢譯 3
第一インターナショナル史 ステクロフ著 西雅雄譯 3
第二インターナショナル史 ステクロフ著 西雅雄譯 4
經濟學史概念 住谷悦治著 5
ソヴエトロシアの農業政策 ミリウチン著 田中勝太郎譯 3
レーニン主義の基礎 スターリン著 澤田謙譯 3
エルフルト綱領解説 カウツキー著 三輪壽壯譯 3
マルクス經濟學大綱 ボルハルト著 田中九一譯 3
キリスト教の本質 フオイエルバツハ著 [illegible]譯 5
唯物論史入門 プレハーノフ著 [illegible]譯 5
社會學入門 ブハーリン著 本田・牧野共譯 5
人類文化史物語(上)(下) ヴアン・ルーン著 [illegible]譯 各5
民族移動史 小山榮三譯 2

中產階級史 ルイス・コーリー著 [illegible]譯 4
伊太利物語 ゴオリキー著 平井肇譯 5
作家論 テーヌ著 平岡・秋田譯 4
ヘーゲル精神現象學序説(上)(下) 田村實譯 各6
ドイツ史 メーリング著 栗原佑譯 5
ドイツ社會民主黨史(四) メーリング著 [illegible]譯 7
財政概論 田中九一譯 4
マルクス・エンゲルス藝術論 上田進譯 3
歐洲文學發達史 フリーチエ著 外村史郎譯 6
ドストエフスキー論 ジイド著 秋田滋譯 5
婚姻と離婚 [illegible]譯 3
何をなすべきか レーニン著 山内房吉譯 4
人生論 トルストイ著 [illegible]譯 4
ロビンソン物語 トルストイ著 [illegible]譯 4
社會詩集 ハイネ著 生田春月譯 5
戀愛詩集 ハイネ著 生田春月譯 5
闇の力・生ける屍 トルストイ著 昇曙夢譯 4
父と子 ツルゲーネフ著 昇曙夢譯 6
惡魔 レールモントフ著 [illegible]譯 3
私の大學・番人 ゴーリキー著 [illegible]譯 6
チエーホフ傑作集 チエーホフ著 [illegible]譯 4
どん底・白痴・あつた人々 ゴーリキー著 昇曙夢譯 4
野性の呼聲 J・ロンドン著 花園兼定譯 3
野蠻人達・敵・子供達 ゴーリキー著 八住利雄譯 6
シユロツフエンシタイン家の人々 クライスト著 [illegible]譯 6
回想 ゴーリキー著 外村史郎譯 5
隨筆 ゴーリキー著 上脇進譯 4
エゴール・ブルイチヨフ ゴーリキー著 杉本良吉譯 3
ニイチエ藝術論抄(一)(二) ニイチエ著 [illegible]譯 4 3
憂鬱(他四篇) ゴーリキー著 [illegible]譯 4
ボルシエヴイキの手記 ピアトニツキー著 三矢[illegible]譯 4
阿片溺愛者の告白 デ・クインシー著 辻潤譯 2
建築と繪畫 ラスキン著 内田佐久郎譯 5
藝術とは何ぞや トルストイ著 木村毅譯 3
聖書物語(前篇)(後篇) ヴアン・ルーン著 [illegible]譯 各3
洋服箪笥 トーマス・マン著 六笠武生譯 2
背德者 アンドレ・ジイド著 石川淳譯 2
ロシア短篇集(五月の夜) [illegible]譯 3
イブセン全集(第一卷) 永田・[illegible]譯 3
イブセン全集(第二卷) [illegible]譯 5
イブセン全集(第三卷) 中村吉藏・仲木貞一譯 5
イブセン全集(第五卷) 大山廣光譯 5
チエホフ書簡集 内山賢次譯 5
ホムブルクの公子 クライスト著 [illegible]譯 4
獄中記 ワイルド著 神近市子譯 2
小公子 バーネツト著 若松賤子譯 2
ホワイト・フアング ロンドン著 堺利彦譯 3
新人國記 木村毅譯 4
新編シラー詩抄 シラー著 小栗孝則譯 8
生きている!おいらは [illegible]譯 2
人波 原久一郎譯 3
結婚の悲劇 原久一郎譯 5
苦難の路(上)(下) アレクセイ・トルストイ著 原久一郎譯 各4
チエルカツシユ ゴーリキー著 中村白葉譯 6
潜水艇乘組員 中村白葉譯 3
カムチヤツカ行記 [illegible]譯 5
二つの魂・餘計者 ブリボイ著 平井肇譯 2
密航 ブリボイ著 平井肇譯 3
マルコ・ボーロ旅行記 深澤正策譯 7
ヘルマン戰爭 クライスト著 [illegible]譯 5
勝利と敗北 中山省三郎譯 3
肉體の惡魔 ラディゲ著 土井・小牧譯 3
私は愛す アフイノゲーノフ著 湯淺芳子譯 6
チロルの谷間 織田正信譯 4
すばらしい合金街の [illegible] 杉本良吉譯 5
日記の中から ゴーリキー著 湯淺芳子譯 4
戀愛短篇集 色ざんげ 秋田滋譯 3
初雪 モオパツサン著 秋田滋譯 3
戀をしてみて ジイド著 淀野隆三譯 2
蕩兒歸る ジイド著 淀野隆三譯 2
法王廳の拔穴 ジイド著 生島遼一譯 6

ブツデンブロオク家の人々(一)(二) トオマス・マン著 [illegible]譯 各4
家庭童話集(卷一) グリム著 [illegible]譯 3
家庭童話集(卷二) [illegible]譯 3
家庭童話集(卷三) [illegible]譯 3
家庭童話集(卷四) [illegible]譯 6
死の如く強し モオパツサン著 中村星湖譯 5
我等の心 モオパツサン著 中村星湖譯 4
静かなドン(第一卷第二卷) シヨーロホフ著 上田進譯 4
静かなドン(第三卷第四卷) シヨーロホフ著 上田進譯 4
静かなドン(第五卷第六卷) シヨーロホフ著 上田進譯 6
小鳥を友として 木村[illegible]譯 5
巴里の憂鬱 ボードレール著 三好達治譯 2
死の舞踏 山本有三譯 2
奈落の人々 和氣律次郎譯 3
寡婦マルタ 渡見[illegible]譯 3
チヤイルド・ハロルドの遍歷 田中[illegible]譯 2
サーニン アルツイバーシエフ著 武林無想庵譯 6
一青年の告白 辻潤譯 3
一週間 黑田辰男譯 3
蟻の生活 メーテルリンク著 [illegible]譯 3
爭鬪 和氣律次郎譯 2
近代の戀愛觀 廚川白村著 3
象牙の塔を出て 廚川白村著 4
十字街頭を往く 廚川白村著 3
近代文學十講 廚川白村著 5
英詩選釋 廚川白村著 4
日本美術の知識(上)(下) 中村[illegible]平著 各5 6
泰西美術の知識 中村[illegible]平著 6
東洋美術の知識(上)(下) 中村[illegible]平著 各5 6
正統秘錄・西洋紀聞 伊豆公夫校註 3
新古今和歌集 吉澤義則校註 5
平家物語(上)(下) 吉澤義則校訂 各5 4
雨月物語 山口剛校訂 2
俳諧七部集 荻原井泉水校訂 3
蕪村七部集 荻原井泉水校訂 3
芭蕉の書翰文集 荻原蘿月校訂 3
伊勢物語 久松潛一校訂 2
神皇正統記 改訂版印刷中 3
徒然草 吉澤義則校註 3
大鏡 吉澤義則校註 5
曾根崎心中・心中天の網島・女殺油地獄 黑木勘藏校註 3
北村透谷選集 島崎藤村編 1
子規俳話 正岡子規著 3
子規歌論歌話 3
坊つちやん 夏目漱石著 2
草枕 夏目漱石著 2
それから 夏目漱石著 3
白秋作曲 民謠集 北原白秋著 2
厭世家の誕生日 佐藤春夫著 1
日輪 横光利一著 1
機械(他七篇) 横光利一著 4
勞働者の居ない船 葉山嘉樹著 1
海に生くる人々 葉山嘉樹著 2
はやり唄 小杉天外著 3
自選歌集 朝の螢 齋藤茂吉著 3
自選歌集 十年 島木赤彦著 2
自選歌集 川のほとり 古泉千樫著 3
自選歌集 松の芽 中村憲吉著 2
自選歌集 海やまのあひだ 釋迢空著 4
自選歌集 立春 木下利玄著 3
白秋作曲 花樫 北原白秋著 3
自選歌集 人間往來 與謝野晶子著 3
自選歌集 橡の木 窪田空穗著 2
自選歌集 野原の郭公 若山牧水著 2
自選歌集 原生林 前田夕暮著 3
自選歌集 空を仰ぐ 土岐善麿著 2
白秋作曲 童謠集 北原白秋著 2
白秋作曲 國民歌謠集 北原白秋著 3
白秋作曲 舞踊詞集 北原白秋著 3
鶯の卵 土岐善麿著 3
信綱文集 佐佐木信綱著 2
芭蕉遺語集 荻原井泉水校訂 各4
一茶七番日記(上)(下) 荻原井泉水校訂 各4

愛すればこそ 谷崎潤一郎著 3
愛なき人々 谷崎潤一郎著 3
痴人の愛 谷崎潤一郎著 4
屋上の土 古泉千樫著 5
句集虚子 高濱虚子著 6
俳諧師・續俳諧師 高濱虚子著 5
井泉水句集 荻原井泉水著 5
室生犀星詩集 室生犀星著 5
千家元麿詩集 千家元麿著 3
横瀬夜雨詩集 横瀬夜雨著 5
修禪寺物語 岡本綺堂著 3
少年の悲哀 國木田獨歩著 2
運命論者 國木田獨歩著 2
愛弟通信 國木田獨歩著 4
愛慾 武者小路實篤著 2
作者別萬葉全集 土岐善麿編著 6
作者別萬葉以後 土岐善麿編著 4
無名作家の日記(他二篇)(小説現代物) 菊池寛著 5
出世(他十篇)(小説現代物) 菊池寛著 4
忠直卿行狀記(他八篇)(小説時代物) 菊池寛著 5
父歸る(他十二篇)(戲曲現代物) 菊池寛著 5
藤十郎の戀(他十篇)(戲曲時代物) 菊池寛著 5
眞珠夫人 菊池寛著 6
慈悲心鳥 菊池寛著 4
新珠 菊池寛著 5
火華 菊池寛著 4
受難華 菊池寛著 5
赤い白鳥 菊池寛著 3
明眸禍 菊池寛著 5
新女性鑑 菊池寛著 3
陸の人魚 菊池寛著 4
第二の接吻 菊池寛著 3
東京行進曲 菊池寛著 3
結婚二重奏 菊池寛著 3
不壞の白珠 菊池寛著 3
人生雜感(感想集) 武者小路實篤著 4
今戸心中 廣津柳浪著 3
嬰兒殺し 山本有三著 3
芭蕉・夜船・草の詩 吉田絃二郎著 3
ドレフユース事件 大佛次郎著 3
芭蕉書簡集 荻原蘿月校訂 3
短歌集 石川啄木著 4
詩集 石川啄木著 5
小説集(上)(下) 石川啄木著 5 6
評論感想集(上)(下) 石川啄木著 各4
書簡集(上)(下) 石川啄木著 4 5
悲しき玩具・一握の砂 石川啄木著 2
我等の一團と彼・雲は天才である 石川啄木著 1
石川啄木 金田一京助著 5
國歌八論 土岐善麿編 3
三人 島崎藤村著 3
出發 島崎藤村著 4
山陰土産その他 島崎藤村著 2
藤村隨筆(上) 島崎藤村著 4
海へ 島崎藤村著 5
藤村隨筆(下) 島崎藤村著 5
天地有情(校訂補正) 土井晩翠著 5
支那游記 芥川龍之介著 4
新選秀歌百首 齋藤茂吉著 3
金槐和歌集 半田良平校註 4
性に眼覺める頃 室生犀星著 4
多情佛心(前)(後) 里見弴著 各3
苦の世界 宇野浩二著 3
山恋ひ 宇野浩二著 4
平妖傳(上) 佐藤春夫著 4
平妖傳(下) 佐藤春夫著 3
田園の憂鬱・都會の憂鬱 佐藤春夫著 4
自選短篇集 林房雄著 7
唐人お吉 十一谷義三郎著 2
時の敗者 唐人お吉 十一谷義三郎著 4

笑ふ男・笑ふ女 十一谷義三郎著 5
或る女(上)(下) 有島武郎著 各4
星座・生れ出る惱み 有島武郎著 4
有島武郎戲曲集 有島武郎著 4
有島武郎書簡集 有島武郎著 5
有島武郎日記集 有島武郎著 4
小さき者へ・石にひしがれた雑草 有島武郎著 2
カインの末裔・お末の死・かんかん蟲 有島武郎著 2
宣言・クララの出家 有島武郎著 3
迷路 有島武郎著 3
旅する心 有島武郎著 2
惜みなく愛は奪ふ 有島武郎著 2
[illegible]太郎笑 子母澤寛著 4
神變麝香猫(上)(下) 吉川英治著 3 4
女給 廣津和郎著 5
蟹工船・工場細胞 小林多喜二著 4
不在地主・オルグ 小林多喜二著 4
白き手の人々 吉屋信子著 7
惡太郎(十一篇) 尾崎士郎著 5
俳諧續七部集 宇田久校註 4
其角七部集 宇田久校註 4
牧水歌集(一)(二)(三) 若山牧水著 各4
牧水紀行文集 若山牧水著 4
牧水歌論歌話集 若山牧水著 5
明治大正詩史概觀 北原白秋著 4
歌集 鐵 窪田[illegible]著 4
短歌作法 窪田空穗著 6
好色一代男註釋 神谷鶴伴註釋 5
葛西善藏集(一)(五) 葛西善藏著 各3
葛西善藏集(二)(三)(四) 葛西善藏著 各4
葛西善藏感想集 葛西善藏著 [illegible]
賴朝・爲朝 幸田露伴著 3
幽秘記 幸田露伴著 3
瀧口入道 高山樗牛著 3
樋口一葉選集(第一卷第二卷) 樋口一葉著 5
青年(上)(下) 森鷗外著 各4
青牛集 古泉千樫著 5
文藝評論集 小林秀雄著 3
風俗 石坂洋次郎著 4
折たく柴の記 [illegible]校註 6
妾の半生涯 福田英子著 4
大經師昔暦 樋口慶千代校註 3
重井筒 樋口慶千代校註 3
新華摘・蕪村翁文集 [illegible] 5
萬葉選集 佐佐木信綱選 6
大和物語 水野[illegible] 4
ニーチエ傳(上)(中) 野上[illegible]譯 各4
スピノーザ [illegible]譯 5
可愛い女 チエホフ著 [illegible]譯 3
法律哲學綱要(上)(下) ヘーゲル著 [illegible]譯 5
ミルゴロド ゴーゴリ著 平井肇譯 4
斷鴻零雁記 [illegible]譯 4
サランボオ(上)(下) フローベル著 神部孝譯 4 5
不用人の一生 ゴーリキー著 上脇進譯 6
紅玉 [illegible]譯 5
誘惑者の日記 キエルケゴール著 [illegible]譯 5
平賀元義歌集 [illegible] 5
岡倉天心傳 清見陸郎著 5
現代男 [illegible] 5
美しき青春 ヘツセ著 植村敏夫譯 5
風物帖 佐藤新一譯 5
ロシヤ文學講話(上)(下) 伊東・瀨沼共譯 各5
ふるさと紀行 [illegible]譯 5
文化と風土 丸山[illegible]譯 6
智慧の悲しみ グリボエードフ著 八杉貞利譯 3
情熱 [illegible]譯 8
藝術の限界・その他 ジード著 佐藤正彰譯 2
決鬪(上) クープリン著 [illegible]譯 5

趣味の話題

春を呼ぶ鳥
日本は世界一のカナリヤ國

ついこの間まで盛んに輸入してゐた愛玩鳥も、わが國に於ける鳥飼技術の進歩と共に、今では逆にドシ／＼輸出するといふ狀況です

鳥飼の技術は支那人に劣るものはないとよくいつたものですが、支那人の場合は野鳥を飼ひ馴らして玩弄物に仰ぐやうに仕込むことが巧であるといふだけのこと、それで日本人の鳥の飼ひ方とは目から違つてゐるわけです

×……

日本と支那

そこで我が國で行はれる鳥飼の樣子を見ると一つの鳥を飼つてそれがだん／＼馴れてくると今度はそれを支那人のやうに唱歌させてみたり、袋に入れて腰にぶらさげてみたり、大衆の前で籠の上で鳴かせて得意がるやうな玩具にするやうなことは決してしません、馴れれば馴れるほど彼等に安住の生活をさせ、その動作を見ては喜び、その聲をきいて樂しむといふ飼ひ方であります

カナリヤ渡來

その飼方が與へ與へと進んで行けば遂には籠の中で巣を營み、繁殖をするやうになります、これが日本人の飼鳥の强みです

その昔、カナリヤが日本に初めて輸入された時、その羽毛の美しさとその鳴き聲のやさしさに見とれ聞きとれてかういふ鳥が日本に居たらどんなに樂しいことであらうとの一念から、江戸の愛鳥家がわざ／＼長崎に出かけていつて、熱心にオランダ人から聽取し、結局大金をかけて家に持ちかへり、とう／＼繁殖を濟ませて、だん／＼繁殖させたものが、今日に至つてこれほど殖えるもととなつたのだといひます

ボタンインコ

今ではカナリヤを知らない人はなく、輸出についてはその數において正に世界一、それのみならず現に世界中どこへでも輸出するといふ狀況です、その上非常な勢ひを以て繁殖しつつあるのは、ボタンインコ類です、これも南洋諸島に產する野鳥で、元來人に飼はれてなか／＼繁殖するやうな鳥ではないのですが日本人の愛鳥心は自然を驚くほどの技術さでとう／＼繁殖が出來るやうになり、價段もます／＼大衆的になつて來ました可愛いのときれいなので歡迎するものもないといはれるこの小鳥も、農產物の產鳥とあつて各國共に輸入禁止となつてはどうにもならず、內地だけではその消費生產を持てあましてゐる始末です

×……

日本化する技術

要するに、日本人は外國の野鳥などを持つて來ても幾年も經たないうちに日本化してしまふ獨特の技術には外國人も舌を捲いてゐる有樣です、カナリヤ、ボタンインコのほか、ひと頃、大さわぎした十姉妹、せきせいインコはいふに及ばず洋鳥としては珍しい鳴き聲のよい紅雀も、各方面で盛んに繁殖しますし、文鳥などは大道で手に乘せておもちやにするほど殖えてゐます

輸出鳥時代

こゝにまた、その姿は雀ほどでありながら隱しいすみ切つた聲は日本鳥にも類のない聲と讃へられる鶯類や雲雀類なども、もう盛んに繁殖させることが出來るやうになつてゐる有樣ですから、これらの輸出もやがて見ものであらうと趣味の人々は待ち構へてゐる始末です

×……

これらの春を呼ぶ鳥が、遠いふるさとの國を忘れて、ニッポンの鳥として、とつくにへ渡つて行くとおもふと、何となく奇妙な感じが起るのではありませんか、しかも、可愛らしい聲でたとひ幾何でも輸出に依る國富增進と聞いては、これまたうれしい聲だよりはありませんか

園藝メモ

挿木は　これからが季節

寒さがあけて暖草の枯葉の中にも小さな芽が見えはじめました。園藝に興味をもつ人々の仕事にもはも直ぐです

さて、今から行ふべき園藝の行事はといへば、挿木・接木の準備、種蒔きの用意につきます、二月末から三月へかけて行はれるのはなんといつても落葉樹類の挿木です、銀杏、ポプラ、ガラ、柳、ヘナミゾキ、コブシ、連翹は下土が暖かになるのを待つて挿木することがよく、時期は南の方では二月末、北の方でも三月一杯にはしたいものです

挿木はつぎ木と違つて婦人子供にも出來ます、若木から適當な枝を剪つて來て、柔かな土へ深くさし込み、廻りの土を少し盛上げて支柱を立てゝ置きます、肥料は數日經つてから薄目のものをやり、水は多目に毎日かけてやります

つぎ木でこの頃して置きたいのはバラで、割つぎ、切つぎ、台つぎなど色々方法はありますが、つぎ目を乾燥させぬことで、固定させて置くことが肝要です

又二月中にして置きたいのは剪定、施肥、害蟲驅除、支柱と繩縛を替へて置くことなどです、落葉樹では害蟲の卵やサナギが容易く見つけられますから手でとつてもよくとれます

戰時衣類十則
買溜めは死藏の一つ
スフの壽命は洗濯次第

戰時下の家計緊縮中で、先ず最も徹底的に節約しなければならないのは衣服類です、これは從來の七割くらゐは節減して、ほんの僅か、消耗品を補ふ程度にしたい、それで、戰時衣類十則を掲げてみませう

（一）一家揃つて新調禁止、買つたつもりで貯金せよ（外出する時は、餘分な金は持つて出ないこと、デパートや吳服店の飾窓などに立ちどまつて眺めないこと、好きな柄の反物など目にとまれば、つい欲しくもなり、懷ろをちつと我慢するよけいな散財もしなければなりません）

（二）持つてゐる木綿物大切に（もう手に入らぬ木綿ものはやたらに雜巾などにしないで使ひ捨てず、浴衣のぼろはよいところを取つてもう一度仕立直すか又は襦袢にする、それからよく擦切れて役立たなくなつたものを絲で綴して雜巾にすると、まだ長持ちもします

（三）古布れも使ひ方では新製品（染直し、綴り繕めなどちよつと手をかけると新品のやうに若返るものです、廢物利用などとしみつたれて考へず、趣味としてやつてごらんなさい）

（四）毛織物は防虫箱にはめはりして防蟲劑を忘れるな（春ともなれば虫の活動期に入ります、御用心）

（五）買溜は死藏の一つ、國策違反（値が高くなると赤ちやんの嫁入支度まで買つたマダムがあつたさうですけれど、綿は弱つてお安くなりました、國策に反すれば綿品は自分の損になること觸合です）

（六）スフの使用は目下の國策品の長所を注意して（スフは弱いときめてしまはぬこと、同じスフでも製造した會社によつて甚だしい相違があります、恐らく木綿のやうに耐久力のある品もないではありません）

（七）「スフの壽命は洗濯次第」取扱ひを心得よ（「スフの壽命は洗濯次第」といはれるくらゐですから、木綿と同じに取扱ふのは無理です、スフにはスフの扱ひ方があるのですからよく研究すること）

（八）「スフのため、さけねばならぬ洗ひ方、ねじり絞りにもみ洗ひ」

（九）スフの仕上げは手のしかアイロン仕上げは絕對嚴禁

（十）「新製品の認識を、時代におくれずに進めゆけ」時代は進展してゆきます、今日の新製品はもう昨日の新製品ではないのです、徒らに昔を戀しがつたりするのは御老人の趣味です、新しいものを理解し、これをいかに巧に利用するかといふ知識こそ、これからの主婦になくてはならぬものでありませう（日本女子大學櫻楓會談）

家庭メモ
藥の飲み方

風邪流行といふばかりでなく、春とはいへ病氣の多い時ですから藥の飲み方について二三の注意を——

×……

オブラートで藥を包んで飲む場合がありますがオブラートでクル／＼まいたものは、消化があまりよくありませんから錠劑の嫌ひな人などは、いくらか苦くても藥と一緒に服用するさうです、水藥を服用する人がありますがどうしても藥の中に入るために、藥が變化します

苦い藥をオブラートなどで用ひない場合には、なるべく舌の先に觸れさせないやうに飲めばよろしい、敏感なのは舌の先ですから

豆ニュース

☆數人のドイツ科學者たちの空想的な夢は北海を涸らすことが出來るといふのです、さうなればヨーロッパの地圖に十一萬五千平方哩を加へることになり、勿論ドイツが大部分を主張するでせう

海外だより
極北の戰時風景

平時には物しづかな交通機關として重寶がられてゐたフィンランドのトナカヒも、ソ聯軍の侵入を機として又新たな役割を引受けることとなつた、ソ軍機の盛撃によつて避難を開始した住民達は家財子供をソリに乘せて續々村落を後にするのである、オーロラ輝く極北の地にも、物騒がしい戰時風景が現出されてゐるのである

保健科學
綠茶とビタミン
猿を使つた興味ある實驗

（綠）茶について世界の學者を驚嘆せしめた實驗としては、三浦博士が人體に近い實驗動物として猿を選び、これにビタミンCを缺いた試驗用食品を與へ、また、別にこれを含むものを與へて、兩者を比較して壞血病的症狀を作ることが出來、またこれを治癒するとが出來たのである

×

理化學研究所における猿の試驗の一つに擧げられるのは、一ケ月間に亘り體重四瓩ほどの猿に食パンと攝氏百二十度に加熱した牛乳（この加熱に依りビタミンCは破壞される）に依つて養ふと猿は遂に、高さ五糎ほどの階段も上れなくなる、そこで今度は毎日五瓦の綠茶を與へたところ一ケ月の後には恢復して木登りが出來るやうになつたといふ實驗がある

×

（こ）の實驗はフキルムに納められて米國の學界へも提示され、世界的に大きな反響を生んだものであるが、米國などで多少異議を唱へたものもあつたが、綠紅茶には、レモンの如き他の物質よりも多量のビタミンCを含むものであることが證明されるに至つたのであるが、綠茶のビタミンCの研究は、理化學研究所の重大な研究の一つである、そしてここに日本茶の近代的醫學研究の業績が得られたといふことは文化史の上から見ても、大きな事項である

（話）は壞血病とビタミンCとの歷史的經過に遡るが、十九世紀の初め、英國人は大洋を渡つて東に西に貿易、植民の事に發展したが、船員の肉食（殊に古い鹽漬牛肉）の習用のために壞血病で斃れるものが續出した、その症狀としては、主に皮下及び齒齦の出血、口臭を來し、一般に筋肉が弱り、下肢に疼痛を訴へ、步行困難となり、遂には足の浮腫を來す、かくの如き症狀の患者が急激に仕事に努力する際には心臟麻痺または出血で頓死することがある、この現象は英國の海員達が經驗したところで、彼等は海上權を維持する爲に、全力を盡してこれが防止に努めたのである

……×……

その結果、植物學者ジョセフ・バンクス卿が植物採集のため世界周航の歸途、東印度會社に、ヒマラヤ山の麓に、支那茶の移植をすゝめることとなつた、壞血病の豫防として、以前はレモンの汁が主として有効であるとされてゐたが、茶の藥効を發見するに及んで、遂に印度及び錫蘭にその移植を試みるやうになつたのである（醫學博士諸岡存氏談）

紙上病院
肝臟の腫れ

【問】三十一歲の男、肝臟脾臟が腫れ、皮膚白眼、小便が黃色を呈し黃疸らしいのですが、醫師で何時も惡いです、どんな藥を服用すればよいでせうか（鳥昌勤）

【答】肝臟及び脾臟の腫れる病氣も澤山ありますので判斷れの困難だけでは確な病名は言へ出來かねますが、要するにその黃疸は膽道閉塞の結果で、膽汁が腸に少しか流れないで血液中に逆流する譯であります、膽汁は脂肪の消化を主とする膽汁の缺乏の爲に脂肪食は成るべく避けた方が良いのであります、其の他便通の多いのも良く、貧血には肝臟製劑としてはブルトーゼ等が良いと思はれます（本田博士）

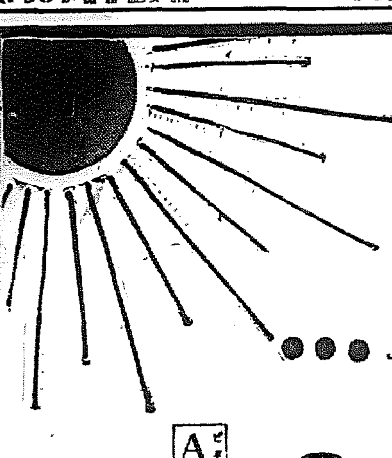

冬の健康を護るもの…

かぜ引き易い人…

……は脂肪性のビタミンADで皮膚と粘膜との防壁を丈夫にすること…

嚴寒季に抵抗力が衰へると寒冒その他に侵され易いもの……抵抗力を高め、冬も健康で活動し得るようビタミンADの補給……ハリバの運用が急務です。

嚴… 冬は日光が弱り、特にガラス越しの日光には紫外線が少く、そのため體內にビタミンDを缺乏し、かぜを引き易い體質になります。今こそ抵抗力を强めるため……『紫外線の瓶詰』と言はれるハリバを連用してこれを豊富に補給することです。

病… 菌防禦の第一線たる皮膚や眼・鼻・のどなどの粘膜を强化し肌荒れを防ぐにビタミンAを必要とします。このAが充實すると上皮は濕潤性を保ち病菌が附着してもこれを洗除します。

近代的な…ハリバ

1 ビタミンADは魚類の肝臟に最も多く存在しますが、殊に深海に棲息する老大魚ほど高單位のADが含まれて居ります。

2 ハリバは、この高單位のビタミンADを專賣特許の方法によりバター狀の油塊のまゝで小豆大の糖衣粒としたものです。

3 一日たつた二—三粒の少量で足り、臭くなく、お腹にもたれずどんな胃腸の弱つた方にも永く飽きずに樂々と服みつゞけられるため嚴寒期の體力を守る近代的な保健劑として好評です。

AD單位を　毎粒正確且つ均等に含有すべく、最新の科學的裝置たる……分光寫眞、放射線寫眞などを以って嚴密に單位を測定し、萬全を期して居ります。

百粒…二圓五十錢　五百粒…十圓五十錢

東京・大阪　田邊商店

ヤ 878

中鮮京日

京畿道通信網
仁川支局（電話二五七番）開城支局（同四一五番）永登浦支局（同三一六番）水原支局（同三一一番）
議政府、汶山、江華、廣州、平澤、驪州、利川、安城各通信部

公州師範生 木浦を見學

【木浦】公州女子師範學校最高學年生徒四十三名は十二日北島敎諭に引率されて來木、栗田に一泊し、十三日は木浦測候所、工場、港灣調査を終へ午後九時發列車で光州へ向つた

畏し恩赦の優諚

聖恩に咽ぶ八百名
"光刑"に描く世紀の日
六名は直ちに自由の世へ

【光州】一億蒼生が梅花と共に紀元節の大慶を歓仰・祝賀する紀元の佳節、光州刑務所では公布された恩赦令により紀元の佳節の同日午後五時二十分懲役七百二十三名、禁錮四名、勞役場留置者七名、被告人六十四名、合計八百五名、懲罰囚一名を大講堂に集め、本多法院長、元檢事正列席の下に森平刑務所長より
そのうち懲刑期三分の一を減ぜられたもの二百二十六名、刑期四分の一を減ぜられたもの一百八十九名、同三分の一を減ぜられたもの二名合計五百二十七名に減刑を言渡しこれによつて六名を即日釋放したが何れも洪大無邊なる聖恩と御仁慈に感激感泣して、更生國民としての再起を誓つた

大邱刑務所は七百九十九名

【大邱】恩赦の優詔を拝した大邱刑務所では、十一日午前九時から受刑者一千百五十五名を大講堂に集め御仁慈を傳へたが、恩典に浴したものは實に七百九十九名に達してゐる、同刑務所における恩典調査によると
勅令公布時受刑者總數は千百五十五名でその内譯は懲役千百五十二名、禁錮一名、死刑確定者二名であり減刑を受けたるものは七百九十九名である
一、減刑を受けたる人員
[illegible]

晋州支所は二百五十九名

【晋州】晋州法院支廳及び晋州刑務所で今回の恩赦の恩典をうけたものは二百五十九名であるが、その内譯は檢事分局執行猶豫中の者五十八名、假出所中のもの二名で刑務所支所では同日午後六時四十五分二名を出所せしめたので在所者は百九十九名である

平壤は六百七十六名

【平壤】皇紀二千六百年紀元の佳節に當り畏れ多くも大赦の恩典を賜ひし平壤刑務所にこの恩典へ浴したるものは[illegible]
甲、勅赦令入所第二六〇、乙、前項以外放火三〇、強盗（恐）人三〇、強盗（恐喝）一八、其の他一八、計三五六
[illegible]所者一同を作業場に集め一同に畏れ多き御沙汰の恩典を傳達し茲に四人を感激にむせばしめた、この恩典に浴した者は在所者九百七十八名中六百七十六名の多きに達してゐる、この中無期より有期に減刑されたもの四名、廿年より十五年内外に減ぜられた者が八名だがこれには何れも女性ばかりである、この外即日出所を赦された者十九名、この中假出所が十八名であるが、それぐ感激にむせびつゝ溫かい家庭へ更生した姿で再出發した

清津は五百名

【清津】紀元の佳節に當り聖恩はあまねく國民の上に及ぼされこの日在監者五百六十二名を擁する清津刑務所では午後六時敎誨室において恩赦の傳達式を擧行、刑務所長から五百十四名の受刑者に對し減刑の言渡しがあり、中四名は即時釋放された、今回減刑の恩典に浴した受刑者の中には咸南北の思想犯罪者も多數含まれてゐた

魚粉の輸出 大いに振ふ
清津港先月の貿易

【清津】清津港一月中における貿易額は一千三百二十六萬六千三百九十五圓にして前月に比べ二百八十八萬三千六百七十一圓の増額を示し、これが増加率は全鮮各貿易港の首座を占め清津港開港以來の輝かしき金字塔を樹立した、他港における貿易不振の對照を見るにかく躍興的飛躍を示現するに至つた原因は、地場の飛躍的發展と共に輸出貿易中第三國向け、就中オランダ向け魚粉の近來稀に見る激增によるものと見られ、これを生産地別に示せば（上から本年、前年に比較増）
▲鮮産一四七一、九九六一八〇三七二一、二九一、六二四▲内地産一九五六、八七一、六六九、二五八一、八六七、八六七七四九、一、四二八、六一一、六八九、六三〇一六七九、三三七
と前年同期に比べ六十七萬九千二百三十七圓といふ飛躍の輸出増を示し、他方輸入においては滿洲方面における戰線資材及び建設資材の輸送に要する諸機械、建設資材の異常なる増加から二百四萬七千二百九十一圓と前年同期に比べ六十六萬三千六百九十一圓の増加となつたが、一面ブロック貿易は[illegible]
[illegible]よび三菱製鍊所並ルツペが同設置以來の大躍進による移出增も與つて力あり、移入は府内工業地帯の建設資材の大躍手當から特に目立ち顯著的發展を窺ふるに至つた、而して主要品別貿易額は左の通し
◇輸出▲魚類三二一、一七一▲ス・フ布一七、七九二▲綿織類六九、二三二▲木材二二二、八九
◇輸入▲粟六八九二▲梁一七六八二六▲大豆一四五〇、八〇九▲魚粉一一五、五二四▲煙草一六三、四七九[illegible]
◇移出▲大豆一〇、四〇六、〇四〇▲魚油一四〇、五六二▲硬化油四四八、〇〇〇▲魚粉四六四、五〇〇▲ルッペ一四六〇〇
◇移入▲米二四五、四三二▲小麥粉一四八、三三〇▲清酒二〇、七四七▲絹織物九五、九八五[illegible]
[illegible]

糠油の製法改善
抽出法の研究に期待

【仁川】仁川における米穀は朝鮮に於ける米糠の[illegible]の時に年額一千二百八十萬石の多きに達し、このうち一千二百九十六萬石は糠油の原料となつて百六十九萬七千俵の糠油が製造され、これ等はすべて一たん内地へ移出されてからアメリカ方面へ輸出され、外貨獲得に一役買つてをり、本事業は多分に將來性に富んでゐるので一層の飛躍が望まれてゐるとき、朝鮮糠米精油部では從來の搾取法から抽出法へと改善すべく目下苦心の研究を續けてゐるが、その完成は期待されてゐる

麗水も振ふ

【麗水】一月中麗水港の貿易は前年來不振狀態を示したが、本年劈頭から回復し活躍を示してゐる、殊に移入においては依然不振を持續してゐる
輸出 は滿洲國向けのみで鮮魚三千三百七十七圓、金剛砂四十一千四百四十圓があり、全南道産の我が道の襲込み實に漸く輸出品として國際市場にデビューすることとなつた
移入 は特記すべきものなし
移出 久しく移出不振を見せてた精米は、本月に入つて内鮮米穀事情の緩和協力で再び活況を呈し特産品乾海苔、水産品生系に前年同期出廻りを見なかつた鰯締も本年非常な出廻活況で大量移出を見、前年同期の總額に比し實に百六十八萬四百六十八圓即ち八割三分二厘の大激増である
移入 は時局に反映し單に生産業類、機械類を除き他の諸品は價格高騰にも拘らず一齊減退を示し結局前年比二割二分四厘の減少であるが、結局同月中の貿易總額は四百五十萬五千百十一圓にして前年同期三百四萬九千二百八十十圓に比し百四十五萬五千八百三十一圓の増である

離鮮に寄附

【定州】町會議長舟山小太郎氏同シマ子夫人は去る二十八年で成功者であるが今回離郷に際し定州郡社會事業所へ合計金六百圓を寄附した

仁川慶弔日記（十四日正午迄の届出）

出生 柳町一〇四原貞治▲栗木町一八〇高取心▲花町三ノ二金藤淑▲花町二〇七辛今品▲花町五〇五金彩鉉

死亡 松坂町八三木村貞永（七九）▲花町五一二井伸由（七）▲花水町一六三元高見（二）▲大和町一〇九李國公（九）▲新町二八丸林（三）▲濱町一九山邊靜夫（二）▲昌榮町三七金順貞（二）▲花町二丁目小松勝貢（五）▲松林町三五張元安（六）

綻ぶ罹災民の顏、顏
忠北の旱救工事進む

【清州】道内の旱害罹災窮民は愁眉もよく持ち直し官民の手に依つて各郡は文字通りの旱救工事を展開し、當局の施設は着々實を結びつゝあるが一月末現在投ぜられた工事費總額は百九十三萬二千六百十八圓うち事業として施行された額は旣に百二十六萬六千三百三圓に上つてゐる、これを事業別に示すと次の通りで砂防工事の九割三分を筆頭に道路開設八割九分、土地改良七割一分、土木工事六割五分、各機の割合は七割一分、三月末までには大半完了する見込みである
（上は工事費、括弧内は竣功額）
土地改良＝一〇二、一九八（七二、七九五）▲砂防工事＝二九二、九〇四（二七二、八五〇）▲道路開設＝二三五、六四八（二二一、一七〇）▲土木工事＝一、三六八、〇七六（九〇九、一三三）▲計＝一、九九八、八二六（一、三七六、〇二三）

工業用地と住宅地 大邱府會で可決

【大邱】市街地計畫一環の工業用地造成地區並に一般の住宅地造成地區設定に關する總督府諮問案件の大邱臨時府會は、九日午後一時十五分から府會議室で開催、慎重審議の結果滿場一致で原案通り可決し午後二時散會した、右決定案は大邱府七星町、新町二丁目、院山洞、飛山洞、坪里洞、助山洞、魯谷洞の各一部合計面積約六百卅八萬平方米（約百九十三萬坪）を一團とする工業用地造成と大邱府院山洞、院垈洞の各一部面積約二百廿五萬平方米（約六十八萬坪）を一團とする住宅地造成地區の設定に對するもので、全部府營とする方針の下に計畫されたものである
これが實施案については先づ各地區を二、三に分けて十五年度より着手するものから順次行はれるもので、來年度假豫算府會前に更に一度臨時府會を招集、實施案について議定することとなつてゐる

銃後婦人の進む道
仁川で家庭生活の改善座談會

【仁川】府では戰時下家庭生活の改善をはかるため來る十七日午後一時から公會堂に一般家庭の婦人の参集を求め生活改善に關する座談會を開催することになつたが、議題は代用品の使用、廢品利用、生活改善と銃後婦人の進む道、志願兵制度の普及、貯蓄と節米、混食、代用食、慰問物資の[illegible]

五十萬で埋立工事
擴築を待ちきれぬ 城津漁組の應急策

【城津】昨夏八會漁港が設定されて以來城津はその中心根據となつたにも拘らず、城津と漁港の不備から漁港としての機能を發揮することを得ず大擴築を要望してゐるが、これは城津水産業界にとつて將又漁業界に極めて重大な問題であるが、總督府においては同時實現するか判らぬ、漁港擴築を待てず具體的なのに不安の上で自衛策を講じ、今年の漁期に備へるため現在の漁港の南方へ工費五十萬圓を投じ二萬坪の埋立工事を計畫し、道當局へ起債の認可を申請してゐる

興亞の春の自慢くらべ 25
我ながらそら恐し
『半島第一』の盆栽はともかく 生田さんに活花の藝

寫眞「活花の極意から來てゐる僕の盆栽技術は本格的でしかも圓林一だヨ」と丹精の盆栽を愛撫する生田さん

「自慢は進歩の行き詰りであるといふが、またくなんでも伸びる事を持つてゐる僕に自慢せん、しかし僕の眞價を申さうか」

吹聽でなく 説明しておく必要はあるだらう、僕は奧行のことは人の批判に任せるとして、間口だけは堂々たるものだヨ、先づ六藝位なものとしては…と、やゝ自慢でないと仰しやるお自慢話に入るのは力武物産專務で仁川府會の闘將、生田誠道さんです
「碁、將棋、麻雀から上品なところでは謡曲、活け花、盆栽…と趣味といふ趣味は一通りやる、ところでその實力だが、將棋は眼に碁の知るところであり、麻雀また然り、碁は僕に黒の石が早くも一人い、にも拘らず押しも押されもせぬ先輩として不動の地位を保つてゐることは何故であるか、喋々たる説明は必要あるまい、ことで些かたりとも説明を要するのは活花と、盆栽だ、僕の活花はそれこそ有名なものであり、事實またそれ立派なものだ、流儀は池ノ坊だ、そもく僕が活花を習ひ始めたのは盆栽の趣味を嫌ひたらしめた[illegible]

お上品な方 の謡曲だが僕は大体の素人には惑まれてゐなきて先は自慢をしてみたやうだから、これを説明するまでもなく、どんなものであるかといふことが想像される

本格的にするためで、再島在住時代からだからもう隨分古いものでまあ立派な

師匠株だヨ たにッ？、僕の活花は職業稀代だつて、家元に似合はぬ隨分洗練な話だネ、しかし、この僕が活花をやるなんていふと始めての者は誰でも意外に思ふだらう、一體活け花の趣味といふものは大體高貴なものなんだからナ、故にそれを能くする僕といふ人間は實に高尚なものだといふべきだヨ、手ッ取り早くいへば、氏も育ちもいゝんだネ、さてお次は盆栽だが、これがまた素晴しいものだ、盆栽造りなら、なんでもよい、所謂行くとして可ならざるなし…といふところでネ、以前、鮮と昔年眞ばかりの展覽會が[illegible]

天地自然の 法則にかなつてゐるといふわけだ、仁川にも隨分盆栽を持つてゐる人もあるが、それでも手を昔に枯らしてしまふ

造る所の魂 を出品したところ、忽ち一等をかち得たのだが、かうなると僕には鮮第一、といふことになるわけだヨ、然るに僕は僕の最上の母體ではないのである…といふことになると、盆栽では昔はからそら恐ろしい程の腕い、立派な時間を持つてゐるといふわけだ、賞べなる哉、此頃いらの幸福では[illegible]開催された時、試みに盆栽

僕は激讃を待つてゐない、だがどんな物でも、一度僕が手にかければ花物たち毎年立派に咲かせる、西洋ッ、チの姫きも激讃だしさ立派に咲下十何度の姿を造させて、驚くに適應な花を咲かせてゐる、『俺は盆栽には自信があるヨ』といふ者でも、一年々々、品物を悪くしてゆく者が多い、しかし僕は一年一年と凡ゆる點で立派にしてゆかなくてはならない點だ、讀みに僕の盆栽を一度見給へ

棺桶に片足 を突つ込んでゐる老翁者のやうなハカナイ宿命をしてゐるのは樂にしたくも一つだつてない、みんな生々としてゐる、そして風雅で高雅な姿態ばかりだ、だがこれでまたその趣味の眞價は[illegible]君の眼ききはまた一寸欲しいものがあるだらう、僕か一年の間にと知るまでに多つと立派になつてゐるのでネ、僕の眞價説明、先づは昔の鑑し…といふところで一先づ休憩としやう」

水を割つた 不良酒横行
ちかく一齊に取締り

【仁川】戰時三險の魔石に加へその他種々の原因も加つて最近酒類の需給關係は非常に不足を來してゐるのでこれがため飲酒者の一部にはマツカリは勿論日本酒も所謂「金魚酒」と稱されてゐる水が極度に混入されてゐる實情の物が横行してゐるので、仁川警察署では近く一齊取締を行ひ不良商人を見出し處分することゝなつた

産金座談會

【春川】産金國策に基づく十五年度の産金計畫を强力に遂行するため本府ではこの際關係業者を督勵して産金の增産を期すると共にさきに實施した金增産關係法制度の周知徹底を圖るべく十三日午前十時から道會議室で本道産金懇談會を開催した、本府より大西技師をはじめ數名の係員が出席したほか本道より知事以下内務部長、鑛業部長及び道内の各郡守がこれに臨み道内から金山關係業者十七名、産金會社二名、關係會社五名等以上約四十名が集り戰時下產金增産事業に關し懇談協議を行つた
◇指示事項（本府）
▲十五年度産金計畫の遂行▲[illegible]

北鮮スキー大會

【城津】本社城津支局後援の下に咸鏡北道南部スキー聯盟主催にかゝる第四回北鮮スキー大會は既定通り十一日午前九時双浦スキー場において開始、各選手[illegible]參加するもの百五十餘名の多きに達し盛況裡に閉會した

仁川府第一部教育部會 十七日招集

【仁川】府では十七日午後一時府會議室に第一部敎育部會を招集するが、議題は左の通り
十五年度仁川府第一部特別經濟歳入出豫算▲十五年度仁川府第一部特別經濟歳入出豫算決定▲仁川公立高等女學校生徒定員及び學級數變更▲仁川府第一部特別經濟使用料、保育料及び入學考査料徴收條例中改正

西鮮中鐵 第二期工事に着手
新成川＝柳内間 六月完了の豫定

【平壤】西鮮中鐵の第二期工事區間たる新成川―柳内（廿五粁）間及び九井支線（五粁）の建設工事は[illegible]第十一工區は[illegible]ることに決定した、有ば同十[illegible]で工事施工部分は[illegible]の着工を見るもので來る六月頃には開通の豫定であるが、いよく七月新豫定であるがからは北鮮線の一部が成川方面から新成川にかけて開業の運びとなる
◇指示注意事項（本道）
▲資材の配給に關する件▲文書の消送整理▲用紙使用節約▲物資の配給統制▲[illegible]

僅か十打そこく
綿系の鮮内各都市の配給 仁川から妥協案

【光州】昨年九月統制經濟の強化に伴ひ内地メリヤス製造加工業者がその製造と配給の圓滑を圖るためメリヤス製造配給會社を設立して以後、配給は過去の實績を標準として從來比例的に配給に轉ずることになつたが、以來鮮内の配給業者に對する配當は之がホンの申譯的に一都市に月十打そこくなので從來半國生產品の半數は氣候風土上鮮内で消費せられてゐたのに鑑み仁川商工會議所ではこれが品種に依る價格[illegible]の圓滑を圖るため光州商工會議所に左の如き妥協案がもたらされた
「朝鮮内國貿易業者に從來の買付に對する商品配給を内地同業の手を經ず直接配給してもらふこと、若しこの配給系統の變更不可能なれば配給原系中より鮮内需要者に相當する原系を分割、鮮内分だけ個に配給會社に加工委託をなし直接鮮内需要者に取扱はしむべし」
光州商議所では十日午後業者を集めこれについて懇談會を開きその妥協案を承認した

シネマ演藝

瓢館【仁川】十五日晝夜二回限り（午前十一時から上映）▲大都時代映畫 佐伯幸三監督「東海道の彌次喜多」阿部九州男、東龍子主演▲同現代映畫 小崎政房監督「懲妻鏡珠」水島道太郎、松風十夜子主演▲新興時代映畫「天谷騎手」宇井雨之介、林長二郎、大内聞子主演▲同米座正夫監督「小天狗飛切丸」綾小路絃三郎、月潟江主演▲京日世界ニュース（第十一號）

愛館【仁川】十四日から五日間晝夜二回、午前十一時から上映）▲廿世紀フォックス社日本版映畫 アラン・ダアン監督「メエズ」メイロン・パワー、ロレッタ・ヤング、アナベラ主演▲日活京都映畫 伊賀山正徳監督「うぐひす侍」片岡千惠藏、市川春代、澤村國太郎共演▲エムパイヤ商事提供 エルマ・クリット監督「城の悪化」レックス・リース、リト・ホウス、ナンシイ・キヤスウエル共演▲大朝・ハル世界ニュース

東寶映畫劇場【仁川】十五日から十八日まで（晝夜二回、午前十一時から上映）▲東寶東京映畫、阿部知二原作、島津保次郎脚色監督「光と影」（前後篇）原節子、大日方傳、竹久千惠子、岸井明主演▲同林二九太原作、八住利雄脚色、伏田晴一監督「お轉婆社長」江戸川蘭子、立松晃、悦ちゃん主演▲東寶文化映畫「森の山島道」▲寶世界ニュース

若氣の過ちが 潜伏黴毒
こんな～やがて骨肉にからむと？

□五年後十年後の初中老期になつて
のぼせめまひ
肩凝り眼霞み
記憶力衰へて
血壓も高まり
動悸息切れ五體弱りに悩む

それ所か果ては腦溢血、狭心症でブタリと生命を棒にふり、腦梅毒では一生を臺なしにするのです。それ故眞の健康長壽を望まれるなら、日頃何一つそれらしい症狀のない樣に、體の芯から毒を掃滅し徹底無毒となることです。
[illegible]
D—2—69

沃素療法變質療法應用 皇漢 毒掃丸
梅毒と體毒に効果勝れた
適應症 初期梅毒、慢性梅毒 潜伏梅毒、先天梅毒 梅毒性内臓疾患 梅毒性神經痛、横ね 梅毒性關節炎、ひえ かんそう、動脈硬化
東京市神田區花房町 株式會社 山崎帝國堂 振替東京一四六七
全國有名藥店デパート藥品部に有り

京日案内（營業案内）
私立探偵 京城驛前 小林蕉郎 電本5364
和洋服・古着
寫眞機と寫眞材料
寫眞器と材料
寫眞機
カメラ 内田寫眞機店
美容院
高級電髪、美容術
電髪 ワタナベ
電髪
淑髪
武道具 武道具・軍刀
寫眞と材料
古着
古洋服 高價買入
貸衣裳
洋服
古着
雜件 ヒアノオルガン
家傳 十二脂腸丸
用達 昭和用達
株券印刷
鑛山
企業相談、鑛山の調査、機械設計、砂金ボーリング ダイヤモンド社
會社設立決算及整理 タイプライタ印書引受 甲斐計理士事務所

京日案内（特別案内）
洋裁 新學期生徒募集 本科、速成科 京城高等洋裁學院
庸入
採用
時計
婦人
女中
採用
女子
看護
電話
雜件
譲醫
賣家
熊本
中古
藥店
賣物
特別案内
給仕採用
營業部員募集
幹部社員募集 日清生命保險
採用

奉祝紀元二千六百年
本社推奨機械工具 其三

鋼材諸機械シヤーリング業
朝鮮京城府南大門通五丁目五七ノ九
株式會社 青木洋鐵商店
朝鮮支店
電話本局(2)一〇八〇・三五〇・一四番番
工場 京城シヤーリング
電話龍山(4)九〇番
青木商店仁川工場
電話一〇一八番

鑛山・土木・諸機械製作販賣
最古の歷史・最新の技術
搗鑛機・碎石機・分給機
各種陶汰盤・浮遊選鑛機
捲揚機・輸送機・各種ポンプ
製錬所設計及据付工事請負
其他の御用命は商事部を御利用下さい
名古屋國盛社製品各種鑿岩機・同上部分品
シヤープナー・空氣壓縮機・電動機・電線
ニューマチツクツール・機械工具類
株式會社 朝鮮鐵工所
本社及營業所 京城府南大門通一丁目九七番地
電話本局(2)863・7366・7836
工場 京城府永登浦町三三七番地

GCL・低揚程
標準小型渦巻ポンプ
四吋・五吋・六吋 在庫豊富
乞御照會
各種諸機械
株式會社 榮進洋行
京城府古市町四十番地
電話本局(2)二八九二・二六〇六番

京城工場
富平工場
弘中商工株式會社
鑛山用諸機械
營業所・京城・東京・大阪

日本乾電池
非常警備用に 日本ランプ

商 A 標
ゴムベルト
鑛山.工業.農業用.ゴム製品
角一ゴム株式會社京城出張所
京城府南大門通二丁目二十五番地

(クボタ製品)
會社 杉山商店京城支店
京城府南大門通五丁目一五
電話本局 一八八二・一八七四
BM型四馬力
機料消費量節約僅少
一時間一馬力當り一錢見當
橫型・アークロ式ディーゼル機關
クボタ
輕油、石油發動機
同名(クボタ)類似品あり 特に御注意を乞ふ
一馬力より 一〇馬力迄

ナニワ工作鉱山機械
NANIWA
理研タービンポンプ
各種鑿岩機
ブレーキクラツシヤー
S型 20吋シエパー
株式會社 浪速機械京城製作所
京城府黄金町四丁目二〇二番地
電話・本局② 6415・6491
東京 名古屋 大阪 小倉 上海 南京 奉天

安川モートル 代理店
電氣機械器具材料卸
大島商行
京城府古市町四三番地
電話本局(2)四〇〇〇・五八七八・六七八八・六七〇〇番
振替口座京城二六一七四番

營業科目
各種工作機械並ニ工具
自動車修理用機械工具
電機器具並ニ諸材料
鐵道用各種ジヤツキ
煖房用諸材料
高速度鋼鋸及ドリル
高速度バイト鋼材
ステンレススチール製品
ボール及ローラーベアリング
在庫品豊富
六呎英式强力旋盤
二十吋セーバー
四十噸油壓プレス
車輛用ジヤツキ
エヤーコンプレツサー
電氣グラインダー
電氣ドリル
自動車修理工具
電機器具絶縁材料
御照會を乞ふ
京城府古市町五七
京城商事機工株式會社
電話本局(2)七八一一番 振替京城三〇六四三番

特許安全架空索道
東洋第一鴨綠江横斷複線式安全索道
(一時間輸送量 300瓲)
種目
其他索道付帶機械及設備一式
各種旅客索道、自動排雪裝置
ロープテルハー、自動押送裝置
單線式、複線式、交走式索道
業績
最大索道毎時三百瓲輸送最長索道七十粁
約四千粁旅客索道五ケ所架設セリ
貨物索道四百廿餘ケ所、此總長
弊社は大正四年創立以來
以上各特許品
日本帝國特許 33件
滿洲國特許 4件
供給地
日本內地・朝鮮・台灣・滿洲國・支那・蘇聯邦・北樺太・馬來・南洋パラオ等々

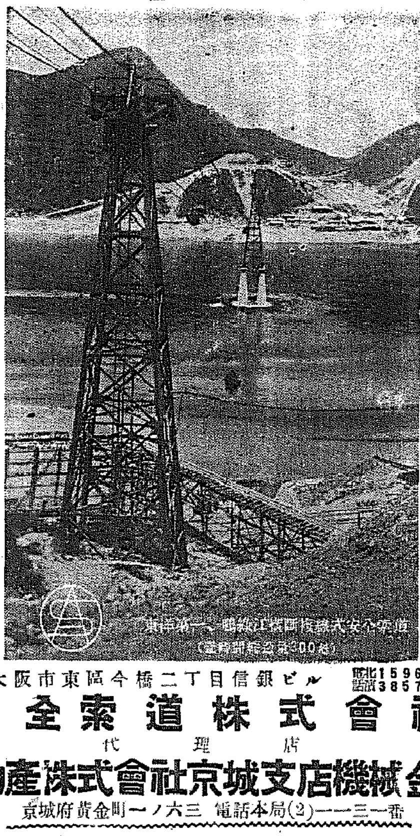

大阪市東區今橋二丁目信銀ビル 電話北1596・3857
安全索道株式會社
代理店
三井物產株式會社京城支店機械金物課
京城府黄金町一ノ六三 電話本局(2)一一三一番
安全索道株式會社朝鮮駐在員
三井物產京城支店機械課內
索道の御相談・計畫・見積・設計・實地踏查等に就ては上記へ御照會被下度候
迅速 見積 安全索道の型錄 御申越次第送呈可仕候 勉强 値段

營業種目
三菱モートル
ゐのくち式ポンプ
ライジングサン鑛油
土木・鑛山・水利及水道鐵管
株式會社 朝鮮商工 京城支店
京城府南大門通五丁目廿五番地
電話本局(2)〇一六九・〇三二一・七四九七・七六二九
工場 龍山・南浦・鎭南浦・平壤
本社 平壤
支店 新京・東京・大阪
出張所 京城・大連・神戶・北京・天津・仁川

楠公印ベルト
コンベヤーベルト
V型ロープベルト
ゴムホース・パツキン
工業用ゴム製品
本府申請用書類 呈拜
三ツ星調帶株式會社
滿鮮總代理店 富士商店
京城府古市町一四 電話本局4422

INDUSTRIAL FURNACES
Burners & Burner Plant.
TRADE NKK MARK
重工業窯爐及化學工業窯爐
金屬製錬各種熔解爐
鑛業用各種冶金窯爐
各種燃燒裝置及附屬諸機械
工業用各種瓦斯發生裝置
特許NKK重油バーナー・瓦斯バーナー
鍛工爐・調質爐・滲炭爐・脫炭爐・連續加熱爐(各式)・燕風爐・平爐・反射爐・轉爐・橫置圓筒型熔解爐・双室型直火熔解爐(各種)・キューポラ・乾燥爐(各種)・熔鑛爐・轉吹爐・焙燒爐・分銀爐・精錬爐・風爐・試金爐・各種鑛石焙燒爐(ヴアーチカルキルン・ロータリーキルン)・反射爐型焙燒爐・炭化爐・骨炭再製爐・活性炭素爐・其他
日本高熱工業株式會社
名古屋市中區南大津通二ノ五 電話中(3)4706番
總代理店
株式會社 岩井商店
本店機械部 大阪市東區北濱4丁目43番地・電話北濱343番(7)3853番(3)
名古屋支店 名古屋市西區御幸本町9丁目(日本徵兵館內)電話本(2)5106番
支店 東京・神戶・大連・上海・紐育・倫敦
出張所 橫濱・福井・八幡・京城・奉天・新京・天津・漢口・廣東・青島・マニラ・シドニー・メルボルン・プラーグ・ヴエノスアイレス
京城支店
京城府南大門通2ノ1(日本生命ビル內) 電話本局(2)1934・3445

全鮮・天恵に蘇る

おゝ有難や、北雪南雨

〝旱魃だ!〟〝水が無い〟の苦悶を吹つ飛ばして、降つたく〳〵豐作難生だけでも一億萬圓は浮ばうといふ雨と雪――半島二千三百萬の心は春晴の日本晴れのやうに晴れ渡り喜ぶ農家からはこの雨の恵み、北の雪を蘇へる明かな数字が發表した、誰よりも〝今年も亦――〟と水のない心配に悩んでゐた南鮮農民は降りしきつたあの日、ちやうど歓喜で戸外に引張つてゐたが、雪を眺く雨の音、雪の音に、雨景を忘れて跳ね起きた、各地から集まる報告はどれもこれも〝実によい〟

【水も大丈夫】〝全く天恵だ〟と言つたやうな上々吉の朗報ばかりだ、十四日全鮮の喜びを一手に引受けたやうな南總督の笑顔が右斷した、〝この天恵を生かして……〟と術策を助れた總督の力強い言葉に〝やるぞ〟春耕、明日の眼――〟の意氣は燃え、この恵雨を、恵み雪を偉大なる原動力として全農村の熱鋭をきいて喜しくもはゝ笑ましく躍進するのだ、以下各地方から寄せられた雨・雪・春耕の歓喜を見る

一雨よく數千萬圓 今年は豐年滿作鼓腹撃壤の年 微差も飛ぶ總督の辯

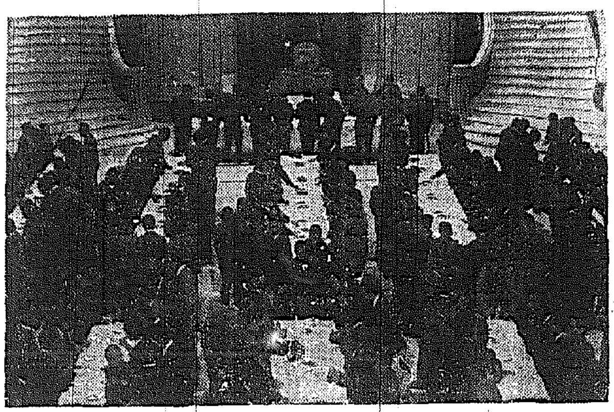

一滴千金の慈雨を讃へて總督府では十四日〝慈雨感謝祭〟を行ひ、豐饒の凶作返上への力強いスタートの餞けとしたが、その席上南總督は此大恵を作かして使命の完遂に邁進するやう左の如き所感を述べた【寫眞は總督府前における慈雨祝】

一昨十二日夜半より降り出した雪と雨は昨日の夜落漸き且全鮮的に亘つて多大の降雨量を見た事は正に一滴千金の慈雨と言ふ可く農民の氣持もさこそ推はれて慶びに堪へないのであります 昨年の旱害以來半島には雨が少く目下生育中にある麥、野菜其の他の作物に就ても影響があるのではないかとひそかに憂へて居たのでありますが一昨日の大雨雪は見事この杞憂を吹きとばすに十分であつて今年の稲作にも極めて良好な作用を齎すことを期き旅局下食糧需給の關係から慶祝に堪へません 旱害以後の地盤に依れ平作目の一雨よく數千萬圓に價する理由であります、啻り農作物に對する關係のみならず發電用水量の充實、乾燥激しきに原因する疾病や火災の罹災率の減少等間接的の效果も甚大であると思はれます 特に事變の進捗と共にこの慈雨により民心に落つきと潤ひを與へる點においてこの大自然の作用が人為的施策の及び難き偉大なる效果を現はしむるのであります

【寫眞は南總督】

私は早害の時に久しく國苦に堪へて來た全鮮農民の心を心とし此の慈雨に對する歓喜を共にしたいと思ふのであります この意味に於て昨年の夏以來早害對策に並々ならぬ御苦勞を煩はした總督府各係官に本府一同の一杯の宴を會し悦びの杯をあげる次第であります、どうか大いに朗かに雨祝ひの一獻を傾けて頂きたい 二千六百年はこのよい門出をもつて豐年滿作鼓腹撃壤の年たらしめたいものと思ふのであります

一滴萬金【慶北】

【大邱電話】降つた、降つた、雨――旱魃以來の旱天を吹き飛ばして十二日朝來の雲天が夜八時ごろから雨となり、十三日も終日降り續き慶北一帶を濕し實に待望の一滴萬金の慈雨である、麥作は冬季乾燥と寒害されてゐただけに農民は全く雀躍りして喜び、濁水のため制限給水をしてゐる府水道もこのところホツと一息といつた安心振りである、道農務課では「十二月から早害にかけては最も雨が少い時期だが植付けた麥が一寸心配で二、三回雪か雨が欲しかつたところへこの慈雨で全く蘇生した恩です、麥作の増收は言はずもがな、乾ききつた大地はこの雨を誇へて昨年の早害をきつと取り戻しますよ」と涙を出さんばかりに喜んでゐる

憂慮の矢先【忠北】

【清州電話】忠北道では早害對策として昨秋播麥を前年より一萬町步増反、畑作を七萬町步・二毛作二萬町步計畫を終へ順調に進

〝麥死なず〟に太鼓判 湯村局長

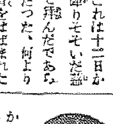

麥死なばの懸ひ深かつた農家に無限の慶喜した雨雪、これは十二日から十三日にかけて降りそゝいだ雨雪を倒算を合せて飛んだであらう農民の喜びの聲だつた、何よりも早天と麥作に成育をはばまれた畑作の麥がグツと蘇生した、秋蒔きの麥と云つても全鮮の麥和畑の麥が九十萬町步の麥を一時に息を吹き返らせたのだから大したものだ、ゑびす顔の綻んだ十四日の總督府農林局で總督、湯村局長さんが先づ笑つた【寫眞は湯村局長】

「夕べ總督から電話があつてネ この慈雨を喜ぶ言葉をせよといふことで、さつそく用意に取りかかり慈雨歴歓會となつたものだが鬼に角こんどの雨と雪は千金萬金に値するものだよ、畑に麥がよくなつたといふばかりでなく、今まで溜池の水さへなかつたところへ水量がぐんぐ増えるんだからネ、府水量の増えるのを見る農民の氣持、この氣持が及ぼす影響こそははかり知れないものがある」――と凶聲を吹き飛ばした後の氣安さで笑ふ――また同局の千田技師は麥作部の作物への影響について喜しさうに口を添へ

「何よりもこの雪この雨で麥が助かりました、秋蒔きの播種苗は氣溫も高く頗る好かつたのですが、その後僅かに寒くなつたのと打續いた旱魃のため秋の播種當時の好ましい状態は一變し、どうなることかと心配してゐた矢先でしたから、皆んなが喜ぶのも當然です、今度の雪は水分をよけい含んだ雪ですから麥の凍害防止には持つて來いの雪です、とに角麥はもう大丈夫です」と今年は豐年の太鼓判を押して喜れた

〝春窮〟に張り切る【全南】

んで正月頃までに比較的雨も雪も多かつた、例年より伸びすぎた位だつたが、その後氣溫急降下して凍日數週つゞき、雨も雪もなく昨夏以來の旱魃で道内稲作面積の一、二割は枯死し、昨夏旱魃のひどかつた水原、伏川地方は殆ど皆無だし、く、二、三割に及び此の調子ではどうなることかと憂慮されてゐたそこへ十二日夜來順川、麗水地方北部に百十五ミリ、中南部地方は南州で雨量卅四ミリ餘、文字通りの慈雨があり、凍死と枯死に瀕した麥作は忽ち息をふき返した、被害擴大の心配どころか今までの被害を挽回十四萬の農民は一せいに雀躍りした、これでも昨年よりは雨量が少いが三月の解氷期には灌漑用の雨を確保して麥作を確保しやうと道當局も眉をあげてはりきつてゐる

【光州電話】昨年來以來早天續きで麥の發育その他一般畑作物はまだく昨夏の旱魃の二の舞を演ずるのではないかと危惧を抱いて農民は長嘆息をしてゐたが十二日夕頃から降り出した慈雨は光州をはじめ道内山間部、海岸地帶に大雨があり十三日夕刻まで降り續き雨量は五十ミリから所によつては七十ミリに達したところもあり農家はこの雨で雪解けと共に大豐作疑ひなしと大喜びである 農家を喜ばせて道農務課太田技師は一滴萬金の慈雨を讃へて語る

今度の雨で麥作を合せた二十萬町步の麥も蘇生しました、旱害克服に備へた植換面積だけにどうか立派な收穫があるやうに神かけて祈つてゐたものです、この調子だと昨年の早害不作は一氣に取返し出來ませう、まづ大豐作疑ひなしです、共に手をとつて春窮期を乘り越える勇氣が出ました

豐作疑ひなし【忠南】

【大田電話】十二日夕刻からポツリ〳〵と降り出した雨は十三日午後十時ごろまで引き續き十四日朝けがたには牡丹雪に變り忠南道廰所の雨量計は三十四ミリの大雨量を示してゐる、何しろ昨年秋から麥を見せぬ滿湖の雨なのでお百姓さんは勿論町の人々も〝ソラ豐年の訪れだ〟とばかり大喜び 昨今の麥の旱魃的恐怖など一夜のうちに吹つ飛んでしまつた、これで水源池の不安も一掃二毛作の麥も大安泰旺へ苗代の植付水も心配なしと道農務課でも今回の慈雨を喜んでゐる 道農務課荷川技師は喜んで語る

二毛作の水田、畑作の麥は植付合計十二萬二千町步で例年に較べ二萬二千町步擴張してゐましたが今年は一月中頃までは氣候が暖く非常に順調でしたが中旬以後一寸寒さが續き調子が惡かつたがこの一雨で三寸の肥料用を迎へ被害が出るので心配した旱害の被害を取かへし平年作以上疑ひなしです

十五萬石は確實【全北】

【全州電話】去る十一日以來雲脚のぼり、曇りがちな空は破れて十二日夕方から本降りになり十三日朝までに十六ミリ、十三日は終日降りしきり廿三ミリとなり、しかも今度の雨は全北一帶に恵まれた 昨夏の早害に喘ぎ喘ぐしい麥を見ず十二月中に二ミリ七といふ憂ふべき降雨で、全州測候所始まつて以來の雨量過少の記錄を作りこの調子で行けば麥も枯死し昨年の早害に喘ぎきみじめな春窮期を一層深刻たらしめるであらうと心配してゐた、この折柄とてこの喜雨のよろこびはひとり農家ばかりでなく官民も官吏も〝雨ですナア〟と喜びに滿ちた顔に喜色の色を描いた、道農務課では語る

一滴千金の雨で山間部方面では植付けた麥が一部枯死に瀕してゐましたがこの雨で生きかへりましたぞ、この分で行けば十五萬石收穫の目標も大丈夫です、苗代植付を前に各水利組合の貯水池も貯水量が少く悲惨されてゐたがこの雨で次第に増水するでせう、目下上水道は擴張工事中だが旱魃も手傳ひ午前十時から午後三時まで制限給水をしてゐるが、この雨で二尺は増水してゐるのでもう工事の支障もなく心配ありません、とにかく萬歳です

大陸へ鍬の小戰士 江原道に義勇訓練所

大陸の生命線滿洲の大地に日本人を開拓して滿洲國建設を擔ひ込まうと開拓移民が盛に募集され朝鮮からも年々一萬戸の農村移民が出てゐるが總督府では今春から江原道平康郡に滿洲開拓青少年義勇軍訓練所を設け、內地の茨城縣內原訓練所に倣つて開拓戰士の尖兵を養成することとなつた その豫算廿六萬圓も既に確定しまづ四月一日から第一回生五十四名、先遣隊二百五十名、訓練所で常時募集訓練することになつた、所長には總督府外事部長が兼任、入所者は各道から推薦者中から銓衡採用する、採用者及び先遣隊員は二ヶ月の訓練をうけて滿洲に派遣、現地の訓練所で訓練をうけ開拓農村に入り、一般義勇隊員は一ケ月訓練をうけた上內原訓練所で內地の義勇隊と一緒に訓練をうけ、派遣される、募集要項は近く發表各道に通牒を發する

志願兵・大陸からも

帝國國防の聖なる義務に進んで參加しようと今春から八萬の青年が特別志願兵に應募したが、遙かに遠く北京からも二名の應募者があり、關係者を感激させてゐる、一人は平南江西郡出東面文興里生れ北京日本憲兵隊通譯高敬朝君、一人は京畿道開城郡□□面佐佰里一〇一三〇丸星運送店京城支店事務六七生れ、現在北京で西店に勤めてゐる安義伯君で、何れも定職を持つて生活は安定してゐるが、日本國民として國家に對する最大の義務たる軍務に服さないのは遺憾だ、心苦しいと今回志願兵に應募した

電車に暴行

京城府天然町□□□□□□十二日午後八時ごろ府內竹添町電車停留所で光化門發京城驛行電車に反對側から乘らんとしたので運轉手沈一天君に注意されたのを怒り殴打で窓硝子を叩き破り、右腕に一週間の負傷した上電車に五圓の損害を與へたゝめ西大門署で取調中

東京・朝博に欣然參加

【東京支社電話】既報の九月を期して京城東大門外に開かれ朝鮮博覽される本社主催紀元二千六百年・始政卅周年記念朝鮮大博覽會に物資不足を謳飛ばして欣然參加、大當組繰するため東京商工會議所・東京府貿易協會、東京市商關係者を網羅した打合會は十四日正午から東京商工會議所で開催された、まづ本社側から阪谷東京支社長の博覽會の趣旨と詳細に亘る計畫內容を說明、參加側の意見に徵言し種々具體的な協議を行つたが、未曾有の大規模な博覽會で、しかも總督府をはじめ朝鮮軍司令部その他各方面の絶大な後援を得てゐるだけに非常に緊張した打合せ振りだつた、また東京市では各關係業者にも檄を飛ばし緊密な連絡をとり參加計畫を決定することゝなり直ちに參加準備を開始した

女中の盗み 情夫に貢ぐ

京城西江町八足遊□□方女中金順愛(二〇)は十二日午後一時ごろ家人の留守中簞笥の中から現金百四十八圓を盗み出し情夫に貢いでゐたことが判明十三日朝西門署員に取押へられた

御雛様も……スフ入りで

その中から傑作と思はれるものを拾つて見ると〝紀元二千六百年雛〟等々……値段は上物が一揃二十三圓から七十八圓程度、中流向きは一揃十圓から四十五圓――

淡雪が去るとお雛祭りだ、京城の百貨店には早くも春を呼ぶ雛壇が設けられた、お內裏様も五人囃も昔に變らぬ飾り方ながら時局下の人心を巧に衝いて純綿織と代用品とで間に合せた時局雛の登場だ、〝紀元二千六百年雛〟〝興亜新世雛〟〝八紘宇宙雛〟〝興亜東廣雛〟……値段は上物が一揃二百五十六圓から二百十五圓、一揃二十三圓から七十八圓――早くも賣行き良好の兆を見せてゐる

京城飛行場 着陸不能 水溜りのため

【福岡電話】前日來の降雨雪と雪解の爲め京城飛行場は水溜りに着陸は危險なので十四日遂に使用を禁止し午後零時半福岡發乘客十四名を乘せた下り急行ダグラス三號機及び午前十一時半福岡發乘客六名を乘せた大邱着のローカル便AT機各號の兩機は燃料を餘分に積み京城を通過中壤に着陸し同所で旅客機と連絡する

獨赤十字總裁來京

【新京十四日同盟】ドイツ赤十字社總裁エドワード・コーブルグ太公は隨員一名從者一名を帶同して訪日の途次十四日午前七時五十四分新京着列車で來京大和ホテルにて少憩の後ドイツ公使館その他を訪問、當日午後六時五十分新京發列車で一路訪日の途についた

ことゝなり、たほより□□□に□□□□、東京三名を派せて午前十一時半頼間に向け京城を出發した

工場鑛山の臨檢 京畿道で國民登錄制に基き

國民登錄制に基く職業能力の申告義務に違反してゐるもの並に從業者雇入制限令を無視して職工の引拔きをしてゐるものを根絶して事變下の生産擴充に支障がないやう勞動統制下の勞務力を確保するため京畿道では管內廿三府郡を動員して三百三十の工場・鑛山について二月中旬までに一齊臨檢を行つてゐるが、この際法令違反に對しては規定に基き嚴重なる處罰方針をとることも已むを得ないとしてゐる なほ國民登錄についても國民の義務として何時でも指定された職業能力を得たものはその都度に申告を必要とするのであつて工場、鑛山關係の技能者、職工その他指定された學校、養成施設の卒業又は修了者、檢定、試驗合格者はこの期間を失はなければならない、近く學校卒業期を前にして指定學校卒業者は特に注意しなければならない、なほ今後とも登錄違反に對しては充分監視し國民登錄事業を徹底せしむる方針をとることになつた

歌志內炭鑛 爆發 十二名生埋め

【歌志內電話】十四日午前五時ごろ北海道空知郡歌志內町北海道炭礦汽船會社歌志內鑛業所、龍田坑右二片道附近でガス爆發があり作業中の鑛員一名、半島人一名、內地人坑夫合計十二名生埋めとなり目下救助作業中である

死體十一發掘

【札幌電話】十四日午前五時ガス爆發した北海道空知郡歌志內村歌志內鑛業所龍田坑區事業は同日午後一時までに罹災者十二名中十一名の死體を發掘收容した 爆發個所は龍田坑二號坑二片二番ロングの坑口より二千七百五十

貯蓄債券 來月五日賣出し

遞信局では來る三月五日から廿六日まで全鮮郵便局所、殖產銀行等で紀元二千六百年記念第十六回貯蓄債券(一枚十圓)の賣出をすることになつた、今度の賣出は紀元二千六百年を記念すると共に銃後國民の貯蓄を一層昂揚せしめようと趣旨の樣式も記念に相應しい圖案で、又割增金は從來發行數四十圓に一圓の割合で附へてあつたものを今回は特に發行數十圓、即ち平均十枚に一枚は必ず割增金を附け、尚中途償還分は全部に割增金を附けるなど發行條件を相當改定して各方面の人氣を呼んでゐる、郵便局では賣出期

可愛いお子様に 新しい『朝鮮社の讀本』を
▲漫畫と面白繪話
▲イソップ繪物語
▲國史繪卷
(各五十錢)

鹽原學務局長〝皇國魂〟發行

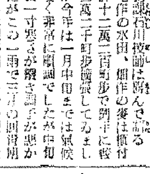

皇紀二千六百年の歴史を祖へて偉大な國體精神を一層半島民衆に吹き込まう――と鹽原學務局長の發案で小學本〝皇國魂〟が紀元の佳節に發行された、內容は忠君愛國の道、民道や志士、烈士の事蹟、戰など收錄すると共に好個の讀本を總理出版したもの、近く全鮮の各中等學校、青年團及び一般に頒布される、なほ將來は各集合時に國民朗誦にしようとの國民精神を常に喚起しようとの計畫もある【寫眞は所刊の〝皇國魂〟】

電報激增

遞信局京城府內各郵便局所における一月中の電報取扱數は總計廿二萬二千八百九十四通、發信廿二萬六千八百卅三通、中繼信廿七萬九千百六十六通で何れも三割方增加を示し通信スピード化の要求が高まりつゝあることを物語つてゐる

話題特急

☆……十三日午後十一時ごろ京城驛三等室にうづくまり睨涕ギヨロリ周囲を見廻してゐるチンピラ少年がゐた 此奴怪しいと本町署員が怪害を捉へ取調べると少年は忠南瑞川郡生れの金聖元(一九)の家出人

☆……其後でもチンピラでは百です、私は大親分になる積りで家出したと小さな肩を縮らして頭分氣取り

☆……その役早くも世帯をしてゐたと見へ、懷中には現金五圓餘りを所持してゐた、將來の頭領候補といふわけ

けふの天氣

晴れ一時曇り

觀光協會懇談會

京城觀光協會では十六日午後一時から朝鮮ホテルに本府交通局鐵道局營業課長、同旅客係長、府產業課長、京城府觀光課長、ツーリスト・ビユーロー支部長ら各關係者の出席を求め紀元二千六百年の觀光計畫について懇談會を開くことにした

創氏に名乘り

京城西大門署勤務司法係鄭韓鉉氏(三〇)は今回創氏改名することになり十三日から鄭山韓鉉と改めた 同氏は昭和六年京畿道巡査を拜命、西大門署に勤務してゐたもので同氏は支那語に堪能なところから京城府內各法院の通譯をしてゐる

地籍協會講習生募集

朝鮮地籍行政の助成機關として昭和十三年四月に設立された社團法人朝鮮地籍協會は昨年第一期の講習生を卒業させたところ、その成績良好であつたため、今年は更に五十名を募集することになつた、出願締切は三月二十一日で、入所合格者は四月中旬入所七ケ月の講習期間は相當の手當と被服が支給され終了後は、地籍整理の中堅技術員として活躍させることになつてゐる 入所資格は中等學校卒業者で年齡二十五歳未滿に限られてゐる、詳細は總督府財務局內同會本部又は各地、稅務監督局內同支部に照會すればよい

にも傾向に對應することになつてをり各道別割當額は次の通りである

	郵便局所分	郵便貯金出分
京畿	一七〇,〇〇〇	三三,五〇〇
忠北	四,〇〇〇	七,〇〇〇
忠南	二一,〇〇〇	一八,五〇〇
全北	三六,〇〇〇	三六,五〇〇
全南	三六,〇〇〇	三六,〇〇〇
慶北	三六,〇〇〇	二八,五〇〇
慶南	四五,〇〇〇	四三,〇〇〇
黄海	一七,〇〇〇	一一,五〇〇
平南	六八,〇〇〇	三五,〇〇〇
平北	四〇,〇〇〇	三六,五〇〇
江原	一六,〇〇〇	一七,〇〇〇
咸南	六八,〇〇〇	一七,〇〇〇
咸北	三一,〇〇〇	四九,〇〇〇
計	四五〇,〇〇〇	四五〇,〇〇〇

朝鮮の青瓷
開城博物館長 高裕燮氏著 四六判・定價金二圓三十錢 送料十錢
―客內― 青瓷とは何か 青瓷なる名稱 青瓷の發生 青瓷の種類 青瓷の盛衰 青瓷の傳世と出土 青瓷の鑑賞
寶雲舍

日本高周波重工業株式會社新株式募集
今般當社に於て左記募集要項に依り增資新株式の公募可致候に付何卒應募被下度候
昭和十五年二月
京城府黃金町二丁目九番地
日本高周波重工業株式會社
取締役社長 有賀光豐
募集要項
一、現在資本金 壹千萬圓
一、增加資本金 四千萬圓
一、增加株式總數 八拾萬株
一、一株ノ額面金額 金五拾圓
一、公募新株數 壹拾萬株
一、申込株數單位 拾株及ソノ倍數トシ一口ノ申込株數ハ五百株ヲ超ヘザルコト
一、申込證據金 壹株ニ付 金貳圓五拾錢(但募入決定ノ上ハ第一回拂込金ニ振替充當ス)
一、申込期間 自昭和十五年二月十九日 至同十五年二月二十一日
一、募入決定方法 (應募株數ガ公募株數ヲ超過シタル場合ハ抽籤ニ依リ會社ニ於テ決定ス)
一、第壹回拂込株金 壹株ニ付 金拾貳圓五拾錢
一、拂込期日 昭和十五年三月二十日
申込取扱所
(京城) 新田義民商店 朝鮮商事株式會社 東亞證券株式會社 家弓矢一郎商店 古野織行商店 福原茂平治商店 金金證券株式會社 鄭雲得商店 大原證券株式會社 秋田株式現物店 萩淵文七商店 內海清藏商店 山本源作商店 安東證券株式會社 昭和證券株式會社 吉村榮左衛門商店
(內地) 野村證券株式會社 山一證券株式會社 藤本ビルブローカー證券株式會社 川島屋證券株式會社 小池證券株式會社 東京株式取引所實物取引員組合組合員一同
株式申込證用紙類ハ各取扱店ニ御請求被下度候

資產信用調查 結婚調查
京城府太平通二丁目 帝國興信所京城支所 電話本局④四三一二番 本所東京・支所全國六十余

特許 意匠 商標 實用新案
滿洲國特許意匠商標出願取扱
東京市麴町區丸ノ內三菱仲廿一號館內 中松特許法律事務所 電話丸ノ內(23)一二三〇・一五二〇・五三〇〇
辯護士・辨理士 中松盛雄 辨理士 小野良三 辨理士 山中政吉 辨理士 伊藤屋太郎 辨理士 坂本友則 辨理士 須藤忠 辨理士 中松潤之助
大阪出張所 大阪市今橋 辨理士 中村敏雄

第一期決算公告
自昭和十四年四月十八日至昭和十四年十二月卅一日
資產 負債 (項目・金額 [illegible])
昭和十五年二月 京城府弘濟町一八番地 株式會社□□□ 代表取締役 □□□ 取締役 □□□ 監査役 □□□

公認 東京高等無線工科學校 無線通信士養成 東京市牛込區□□□

日本女子齒科醫學專門學校 生徒募集 卒業生ノ特典 東京市大森區北千束町

看護婦生徒募集 朝鮮總督府鐵道局
生徒募集 昭和工科學校

矢十字葡萄酒 一夕慰安 明日活力 東亞健設 國民飲料 登錄商標

工員募集 資格 募集人員 待遇 給料 希望者ハ自筆履歷書、寫眞相添ヘ二月十六日迄ニ到着スル樣庶務係宛ニ郵送ノ事 面會場所ハ追而當方ヨリ撰定採否即決ス
二月二日 平南順川郡順川邑 朝鮮化學工業株式會社順川工場

朝鮮土産にツルチエク

激流 (118)

久生十蘭 (作)
伊勢良夫 (畫)

女性の力 (二)

[illegible]を着て、右腕を肩から吊した男と、ローデン・マントオ・ドレッスにスクエヤア・プリムの帽子をかぶつたお洒落な娘との對照はひどく奇妙に見えたとみえて喫茶店の小さな娘たちがびつくりしたやうな眼つきで遠くから二人のはうを眺めてゐた。

暁子は、抱へてゐた可成分厚な本のやうな紙包を大理石の卓のうへに置くと、眉をうごかさずに、いきなり切り出した。

『お節介だと思はないでちやうだいね。あたしのやうなヒネ子がこんなことをするのはよく／＼のことなんだからね。……ずゐぶん弱つたのよ、どうしようかと思つて。……あたし、ひとに親切にされることも好きぢやなかつたし、ひとに親切にすることも大嫌ひだつたの。昨日まではよ。たしかにさうだわ。……でもね、幹江へんになつちやつた。何といひ現していいかわからないな。あたしにはうまくいへさうもないわ。……ごめんなさい。あたしは、別にあんたを好きぢやない、つてさう云ふつもりだつたんだわ。……ねえ、番張、あたしが、假に、……假によ、これからどんな素振りをしたつて、一切認めないやうにしてもらひたいの。……ひと目惚れといふことは、たしかにあることでせう。あたしもこんどよくわかつたわ。……ふつとつと、かう言ふんぢやなかつたつけ。……たしかに信じるわ、でも、あたしの場合はちがふのよ。あたしの中には決してそんな現象は起きつこがないの。むかしから、あたしは、愛されるより見捨てられるはうが愛みなんだから。……だから、あたしを放つといてちやうだいね。ひよつとしてあたしは、あんたを好きだなんて口走ることがあるかも知れないけど、それは出鱈目なのよ。なぜ、出鱈目だといふと……』

ブランと腕が添切れて、しばらくたつてから、ゆつくりと附け加へた。

『……つまり、あんたなんか馬の尻尾だとも思つてゐないからよ』

俺はひどく愉快さうな顔で、

『もつと話してごらんなさい』

……僕は、あなたの話をきくのが好きだ。……汽車の中でもさう思つたんだけど。……何しろ、たいした稼業だ。これや。どんな啖呵の切り方をしたんだらう、ほんとうに感心させられてしまふ』

暁子は、嬉ひ深さうな眼つきでジロジロと俺の顔を眺め、俺が皮肉を言つてゐるのでないのを見届けると、

『まあ、何といふひとなんだらう、あんたは、あたし、あんたの事を馬の尻尾といつたのよ』

『面白い！』

『あんたのやうな馬鹿なひと、はじめてだわ。……そむきくのははじめてだわ。……そうに褒めてくれたひとも、あんたがはじめてだわ。ホロリとしちやふわね。何だか嬉しくなつたわ』

涙いてゐるわけでもあるまいが、手の甲で眼をこすると、ズッとひどく水つぽい音がした。

『もう出鱈目をいふのはよしませうね。あたしは、出鱈目の名人なのよ。それを、ちよつと奪はれたにも目にかけたんだわ』

『ほんたうに愉快だつた。もう、おしまひなんですか？』

『もう、おしまひ。死ぬまで二度とこんな出鱈目は言はないわ。あんたは敏感なひとだから。きつと何か察したでせうけど、あたしのことを可哀さうだなんて思つてくれなくともいゝのよ。……ちや、そろ／＼本題に入らせてちやうだいね。あまり愉快な話でないし、それに、ひどくせつぱ詰つたことになつてゐるやうな氣がするの。……何から話したらいゝかしら？……手ッ取り早く要點だけを先に説明しませうね。……叔母はね、冬彦を相手にしてたいへんな心理の旅籠をやつてゐるのよ。何ともいへないほど不潔なの。それは、この叔母の日記をお讀みになれば、よくわかるわ。あたしがくど／＼と喋るよりもね』

昭和十五年度 學生募集

慶應大學豫科
藤原工大豫科 各一學年
慶應高等部

申込期日 二月二十日マデ

◆詳細ハ郵券參錢封入 東京芝三田慶應義塾塾監局ノコト

慶應義塾
藤原工業大學

ＤＫラヂオ

十五日(木) 第一放送

朝の部

午前六・五〇 ニユース
七・〇〇(東) 時報 土屋申一
七・〇一(東) 朝の修養 四つの恩(一) 加藤咄堂
七・五〇(城) 宮城遙拜・今日の天氣見込
七・五一(東) ラヂオ體操
九・二〇(城) 氣象通報
九・四五(大) 幼兒の時間 オハナシ ニッポンノクニ(一) 安田利一
一〇・〇〇(城) 衛生メモ日用品
一〇・二〇(東) 家庭の時間 家庭の話 醫學博士 高木逸麿
一一・〇〇(東) 小學生の時間

晝の部

〔童話〕對話劇物のわたん／＼ 前田櫻校、東京市神田小學校兒童 (指導)鈴木忠雄
正午(東) 時報・今日のお知らせ
午後〇・〇五(東) 佛教音樂(涅槃會) (一)涅槃會讃歎 (二)演藝法華 (三)演藝唱歌 (イ)遠い戰地へ (ロ)仲よしこよし (ハ)佛の子供 (ニ)女聲合唱 (イ)大悲の歌 (ロ)香偈心 (五)合唱 佛教音樂協會合唱團 (指揮)本居長世 (ピアノ伴奏)秋山雄三
〇・三〇 ニユース・鮮滿國語經段
一・一五(城) 家庭の時間(朝鮮語・茶川・和菓)調味と料理六成(朝鮮語)
二・〇〇(城) 小學生の時間「高等科」お話々少年伊藤博文々 京城男子高等小學校長 宮崎東諾
二・二〇(東) ラヂオ體操
三・〇〇(城) 婦人の時間 近づいた入學試驗について 野村幸祐
四・〇〇 ニユース・氣象・通報 (各道・滿洲)職業紹介

夜の部

六・〇〇(城) 兒童劇(懸賞放送文藝入選作)「ニイサン・バンザイ」原田操・作 京城放送コドモ會、DKコドモ唱歌隊 (伴奏)DKアンサンブル
六・二〇(東) コドモの新聞
六・二五(東) 講演 威海衛海戰の回顧 海軍中將 竹內重利
六・四五(東) 演藝ニユース
六・五五(東) カレントトピックス
七・〇〇 ニユース
七・三〇(東) 國民歌謠(紀元二千六百年記念國民歌謠) 若き我(片山春美作詞、志摩一郎作曲) 合唱ヴォーカル・フォア (指揮)立松房子 (伴奏)東京放送管絃樂團
七・四〇(東) 詩吟講演 紀元二千六百年所感 文學博士 桑木嚴翼
八・〇〇(東) 地唄 (一)笑顔(唄及三絃)富崎春昇 (二)相生の曲(六段の調) 合奏 富崎春昇、同(六段の調)富崎富美代、三絃(六段の調)富山清琴
八・二〇(宮) 御淸 日向古代傳承(一)神代神樂 宮崎縣高千穗
八・三〇(大) 日本國語 相合義太夫 (合唱)大阪放送合唱團
九・一〇(大) 古典の雅 竹本綱太夫 鶴澤
九・四〇(東) 時報・ニユース・ニユース解說(城) 氣象通報・ラヂオメモ・明日の番組(城)へのニユース

兒童劇 (懸賞放送文藝入選作)

『ニイサンバンザイ』 (原田操作)

京城放送コドモ會 (後六時)

空の護りを志して少年航空兵となつた兄一郎、それは弟たちの誇りでありまた弟の友達の誇りでもあつた、その兄が三年間の訓練を終へて、今は紀元節祝賀の飛行にも加はれるやうになり、また近く〇〇第一線に出動するかも知れぬといふ喜びの便りの屆いたのは、紀元二千六百年紀念の紀元の佳節ほど近い日であつた、幸にも兄の郷里飛行の晝は郷里の空を通過するといふ、弟たちは兄を迎へる人文字を作らうと企て、內鮮人小學校の生徒數つてこれに加はり、こゝにめでたくその日を迎へることになつた。いよ／＼紀元の佳節の午下り、兄の飛行機は郷里の空を訪れた、大きな上空をとぶ兄の飛行機、兄の行手に幸あれかしと內鮮一つの子供心の繋がりをもつて、いみじくも描き出したる人文字は『ニイサン、バンザイ』鮮やかな郷土の空に、こだまし地にひゞいて、今日の喜びの日に一しほの興を添へた。眼ひなしかプロペラの音が『有難う、勝つて來るぞ』と聞えるではないか、子供達は歡喜高らかに叫ぶ出征兵士を送る歌『ニイサン・バンザイ』の人文字のまゝで

第二放送

午後〇・〇五 ピアノ(二、ト短調)
一・一五 家庭の時間 暁辛子賴 申雄浩
六・〇〇 不思議な商者(一〇) 子供係
六・三〇(中) 講演 紀元二千六百年の回顧 尹
七・三〇 講演 高元勳
七・五〇 レコード音樂
八・〇〇 獨唱 吳敬心
八・二〇 商道漫話 金
八・五〇 ラヂオドラマ 浪速座
一〇・一〇 中等國語講座(二三) 金鳳姫
九・四〇(東) 時報・ニユース・ニユース解說(城)氣象通報・ラヂオメモ・明日の番組(城)へのニユース

あすのきゝもの 十六日(金)

午前九・四五(大) 幼兒の時間 オハナシ ニッポンノクニ(二) 安田利一
午後〇・〇五(城) 室內樂 絃樂四重奏曲 作品六五、ハイドン作曲 (第一樂章)幻想風變奏曲 (第二樂章)メヌエット (第三樂章)プレスト 金牛重頭樂四重奏團 (第一ヴァイオリン)金 (ヴイオラ)崔圭英 (チェロ)B・H・ブライズ
六・〇〇(大) かゞやく日本歌謠卷 BKコドモ唱歌隊
七・四〇(東) 特輯番組 紀元節奉祝特輯番組(第六夜) 大阪教育放送會唱歌隊
八・〇〇(城) 物語(懸賞放送文藝入選作) 堀千代子
八・三〇(東) 浪花節 寄 [illegible]

婦人の時間

近づいた入學試驗について

(後三時) 京畿道教學官 野村幸祐

入學者の數が年々増加するにつれて大小の差こそあれどこのお家庭でも不安と焦慮が加はつて來るもの[illegible]

本社特選 日本棋院四五六段五人拔戰

【第九回】

六段 前田陳爾
五段 藤澤庫之助 (先番)

持時間各十一時間 一分以内切捨

消費時間【白[illegible]分 黑[illegible]分】

●五三ほ十八 ○五四た十四 ●五五れ十六 ○五六か十四 ●五七を十五 ○五八ぬ十五

2 10 10 29 9 1 分

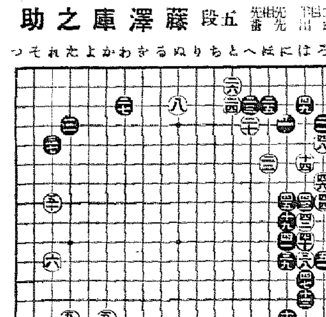

小さく見えても 實利ご攻めの黑五三

評解 七段 加藤信

◇黑は變更の一手が何とも下すか……。

左下隅方面或は上邊かと思つた記者の豫想を裏切つて、五三と後手で三一の一手をツイだ。これには恐らく諸君も意外の感に打たれたであらう。他により以上の手段がいくらも在るやうに思はれるこの場合、五三のツギとは一寸考へられない。

(解説) 黑五三のツギは現在後手であるから、一見小さいやうだが、これは得を收めつゝ間接的に十段下の下邊の白を攻めてゐる手でもあり——つまり黑五三とツイで置けば白『とノ十八』のオサへが先手に利かないから——而して三の一手を殺つて置けば、後に黑は『ろノ十四』のコスミが先手になるから、黑五三は實利と攻めを兼ねた大きい手である。

◇黑に五三とツがれても、右下隅の白は三六のハネが在るから、今度は手拔きしても心配ない。即ち黑『ろノ十四』にコスミ白『ろノ十五』と受けた時、黑『ろノ十六』にツケて來ても白『ろノ十七』で簡單に活きである。だから白は手を拔いて五四と左邊に補強工作を施すと同時に下邊の友軍に聲援を與へた。

(參考圖) 黑五五を以つては參考圖(一)であり大い。即ち黑は同圖『い』とトンで次に『い』のマガリと『ろ』のコスミツケを見合にするのである。

×

變つて白五六とトンで黑五七とトンだのは、白として變來に乏しい。白五六では白『ロノ十六』にツケて參考圖(2)を期する處であらう。

◇右の評を具體化すると下邊方面にかゝる彼我勢力の消長に關する要衝とも云ふべき『ノ十五』の點を黑は先づ五五の手で占めなくてはならないのである。而してそれを諸子の如く五五とコスミツケから先に打つと、白から『へ』と打たれて、下邊の白が強くなるからである。但し諸て參考圖(2)の如くなかつた爲に、結局黑は白五六が良いことを得たが。

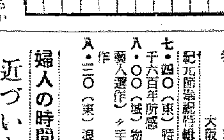

參考圖(2)

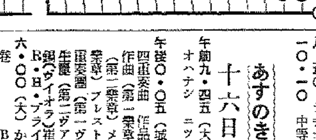

參考圖(1)

◇次に白五八のトビを省くことは許されない。若しこれを捨て置いて黑から五八にマガられると、下邊の白は忽ち眼形の憂慮に惱まねばならなくなる。

本紙獨占 全高段者總動員 東西對抗大棋戰

加藤五段四連勝・五局目

第七回
六段 平野信助
五段 加藤治郎

持駒 平野氏 歩歩

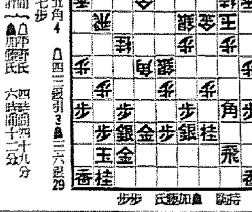

(圖は前局七三香迄)

持駒 加藤氏 歩歩

▲三四步43 △四四步9 ▲三五角4 △四三銀引3 ▲三六銀29
△六五桂5 ▲六六銀40 △七七步

(持時間各九時間)
消費時間 ▲平野氏 四時間四十九分 △加藤氏 六時間十二分

冴えた駒音

[平野・加藤] 觀戰記 八段 坂口允彦

平野六段も、加藤五段も早見えの方ではない。否、寧ろ長い方だ。本局も殊に難しい中盤戰となつて双方一手々々慎重となつた。三四步、四四步、三五角

加藤五段は三四步に就いて『桂打を消すが、單に三五角では、三四步で攻めが緩かない』といつてが、私は此處で一旦六六步と打つて置き度い。六六步に六五步なら六五桂、六六銀、七七步、加藤五段は事態容易ならずと見て、

敵の三六銀を見て、平野六段はきつと坐り直す。決然六五桂と跳ぶ。何處に涼爽の緒を見つけたのだらう。

此處は一旦六六金と出て六筋の攻めを牽制して置く方がよくはないか。此の一手から忽ちに曲洞曲巣の白熱戰が展開されてしまつた。

六五桂、六六銀、七七步

木村名人講評

第七回

先手三四步と三筋に攻撃陣點を築き三六銀と繰り出して厳しく玉頭を狙つたのは、總攻擊態勢を待して機敏である。

後手六五桂は指過ぎの樣だが、玉頭に強壓を感じてはこの疑きも已むを得ない

其時三四步と打つのである。敵三五角に對し、平野六段は四三銀引とガツチリ自陣を引締める。四三銀上るでは三筋に步が垂れて面白くない。

續いて加藤五段三六銀と出たが、段も四十分の長考の後、六六銀と出た。何か捨ておいての決戰策を讀んだものらしいが、步が二步では三筋の攻めも利かず、これといつて手もない。

二四步と敵の桂頭を消す手段も考へられるが、七七桂成、同金ヨリ、二四步で案外手がない。で加藤五段は六六銀と出たもの、平野六段はどう／＼豫定の行動とばかり、打込んで來た。

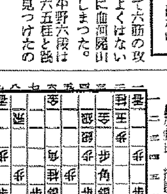

▲加藤氏 持駒 步步

平野六段は此の手段は無理だと確信してゐるが、どうしてなる自信の下にやつてゐられるのだらう冴えた鮮かな駒音である。

朝鮮郵船定期

○靑島直航
釜山丸 一日 十一日 廿一日
平安丸 六日 十六日 廿六日
○上海直航
慶安丸 仁川 [illegible] 午後三時迄ニ乘船願ヒマス
○天津直航
[illegible]

△金泉丸 △阪神行 △定州丸 △九州行 △江華丸 △錦江丸 △大連行 △京濱行 △新潟行 △櫻島丸 △春川丸 ○日本郵船 歐洲行 桑港行 沙市行 濠洲行 [illegible]

朝鮮郵船仁川定期出帆

代表電話本局(2)四一九五番
〈印船客御斷り〉

興西丸 二月十二日
京濱行 乘客食料付〈印ハ御客御斷リ〉 名古屋、清水、京濱行
阪神行 定州丸 門司、多度、長崎、博多島 二月十一日 二月廿七日
大連行 錦江丸 二月十九日
平安丸 二月十一日 十六日
釜山丸
上海行 慶安丸 二月十一日 廿一日
歐米印度濠洲其他海外各地

沿岸航路出帆豫定

朝鮮仁川運送支店 代表電話一四一〇番

元明丸 二月十一日

北日本汽船出帆

敦賀行

羅津發ハ毎月二・十六ノ日未明出帆 デアリマスカラ雄基、羅津方面ヨリ御乘船ノ方ハ前夜ヨリ御乘込願マス

はるぴん丸 羅津發毎月六ノ日未明、淸津發毎月八ノ日午前七時

氣比丸 羅津發毎月二ノ日後四時、敦賀着 毎月四ノ日前十時

新潟行

滿洲丸 月山丸 さいべりや丸
羅津發 六日、九日、十二日、十五日、十八日、廿一日、廿四日、廿七日、三十日
淸津發 七日、十日、十三日、十六日、十九日、廿二日、廿五日、廿八日
新潟着 九日、十二日、十五日、十八日、廿一日、廿四日、廿七日、三十日、三日

朝鮮總督府鐵道局、各道旅客案內所、各地ビユーロー及滿洲國鐵路總局、國際運輸營業所ニテ御賣リ致シマス
淸津府北星町 北日本汽船會社淸津支店、航路案內書御入用ノ方ハ八國稅ニテ御請求ニナレバ無料進呈致シマス

慢性惡性の治療に

元氣をつけて

淋菌をとる研究

加熱療法と逆療法

淋菌は熱と色素に最も弱く四十度以上の熱で死ぬ、此原理を土臺として斯界の研究家柴崎先生は多年苦心研究種々實驗の結果遂にゴノモト逆療法を發明された、此藥は無味の黑色粉藥であつて、酒で服用する全く類のない變つた藥である、而も三日間に二回の服用方法であつて發熱發汗し深部の慢性淋菌を殺菌排毒するものである、持續服用していや味や胃腸障害等絶對なく元氣をつけ抗病力を增す熱は局部方面のみであるから苦しくもなく仕事に差支ない詳細の事は度々雜誌や新聞紙上に發表してゐる兎に角變つた良藥として斯界の評判を集めてゐる故に慢性又は再發に苦しむ病者は熟慮斷行速に本療法を實行せらるゝやう切に御奬めする

婦人の膀胱炎

消渇の方

御婦人が古い病毒を知らぬ間に感染して時經て尿くなるのが非常に數多くあります。初めは膀胱が痛くなつて小水が近くなり、尿痛がしたり、小便の前後何とも言へぬ厭な氣持がする、痛む事もあり足腰が引つり痛み又重れる事もある、下り物がある、かゝる症狀を從來は婦人病としてすてゝ置いたり、温めれば治ると思ひ振り出し薬を飲んだり、腰湯をしたりして氣休めにしてゐますが、その位の治療で治るものではありません、病因の淋毒をとらねば治りません、かゝる病毒には專家のゴノモトを服用して病原を治療せねばなりません、お困りの方は早く大事を服用下さい、思ひがけなく健康を取戻す一歩を踏られます。

尿の濁りは どうすればとれる

一番よい、又確實元へ御出でになれば無料にて檢尿して上げます。

尿の濁りはまだ病氣の治つてゐない證據で、所謂慢性の症狀であります。尿道に病氣があるからです、この病氣は單に尿道內だけの治療では容易に治りません、かゝる慢性の症狀には逆療法ゴノモトがよい、ゴノモトは深部の淋菌を殺菌して排出しますから次第々々に尿の濁りがキレイに澄んで來ます、ですから病者は先づゴノモト大瓶一瓶を服用下さい、本劑は全く變つた薬種であつて從來の白色油藥の治療藥の如く胃腸を惡くしたり、藥氣があたりして永く續けて飲めぬ事はなく幾らでも永く續けて飲めます、飲めば飲む程淋菌が根々取れて尿も澄んでよくなります、本劑を服用した後で信用ある醫師に就て檢尿して貰ふ事が

よかつたと 喜ぶお便り

柴崎先生御送付に預りしゴノモト服用致し候處一週間位前より淋系の含有ずつと少くなり效力ある事を實證致し居候、目下の處毎朝一番の小水を檢し候處小水が溜淫になり淋と淋系を認めず唯少々純痛あるのみにて最早よくなる事と存候、就ては再度服用致し度に付六瓶分代引便にて御送附願上候、又婦人の內膜炎にも効力ありや詳しく御知らせ下され度候。朝鮮成北鏡南邑〇久吉次

新文局 先日御送り下さいました藥服用しました處日増に病氣がよくなりました、厚く御禮申上げます。

每日元氣で働く事が出來ます、最近は淋の苦しき思ひをわすれて居ります、今度大瓶一個至急代金引替で御送り下さい、忠南禮山郡〇〇氏

先日は貴藥御送り下され有難う御座いました、色々二回分しか有りませんから至急御送り下さい、小生は今年三月より病にかゝり色々手當したがよくならず非常に心配しましたが、貴藥を服用した處きゝめの早いのに喜んで居ます、云々 京畿道富川郡[illegible]

ゴノモト

こんまんに 酒で飲む
〈ゴノモト〉

◆ 藥價 五日分一圓 七十五錢 十日分三圓 二十日分金六圓 三十日分十二圓

[illegible]

發賣元 東京市下谷區 柴崎製藥所

各地特約店

京城鍾路四丁目 釜山府辯天町 仁川府本町 太田府元町 大邱府本町 平壤府大和町 群山府大和町 木浦府大和町 馬山府京町 全州府大正町 光州府本町 元山府本町 開城大和町 公州本町 淸州本町 海州南山町 淸津北星町 羅南生駒町

山崎仁濟堂 大藥房 北島藥舖 司田藥店 森田藥房 林藥店 下林藥房 小見田藥局 石上藥店 不二藥局 西田藥房 池ノ藥局 中村藥局 堀藥局

ノオシ アスピリン

感冒 頭痛 神經痛 胃痛

國産優秀

三〇錠 一圓・三〇

夢茸トニク

朝鮮信託

信託業務案內
〇不動產信託
〇金錢信託
〇有價證券信託
〇其他一般信託

本店 京城府南大門通二
支店 群山、釜山、木浦、平壤、大邱、咸興

營業案內贈呈

コンドハ マケヌ クリコヲ タベタ

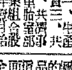

御家庭用特選！ 仁丹型体温計

九日 五十日より 十一日まで 毎日午前十時より

先着五千名のお子様に(すべてのお土産袋を差上げます)

伸びよ太郎 京日、讀賣ニュース(交互) アサヒホームグラフ 漫畫 モダン・ホテル(ベテー・ペープ主演) 夜八時廿分より全部御覽になれます (觀覽料)大人廿錢・軍人小人十錢 夜間は昭和通入口を御利用下さい

朝日映畫製作・完成映畫 靖國の兒(全二卷)
獨逸ウーファ文化映畫 動物の友達
パ社映畫スター音樂集 スクリーン・レビウ(十四輯)

京日文化映畫劇場 京城・三中井・昭和通 (電話本局一八一〇番)

商業登記公告

[illegible]

全州地方法院